پیام کوهسار

سه شنبه ۲۸مهر ماه ۱۴۰۵

۹جمادی الاول۱۱۴۴۸

۲۰ Ont ۲۰۲۶

شماره نوزدهم ۵۰۰۰ تومان

برپایی آیین روز نخبگان در دانشگاه آزاد شهرکرد؛ از رونمایی کتاب «دنیای میکروبیولوژی» تا تجلیل از خانواده شهید

صفحه ۳



توزیع سهمیه سوخت صنایع چهارمحال و بختیاری در ماه‌های مهر و آبان/ مخازن آماده شود

صفحه ۴



آمادگی صددرصدی شبکه گازرسانی استان برای زمستان پیش رو / دعوت از مشترکین برای مصرف بهینه و رعایت نکات ایمنی

اجرای طرح قاضی–مدرسه در ۵۰ مدرسه استان چهارمحال و بختیاری

صفحه ۳



شهرداری شهرکرد موفق به دریافت شناسه یکتا شد

صفحه۲



کانون پرورش فکری چهارمحال و بختیاری به ۷ مرکز جدید نیاز

صفحه ۴

فیبر نوری به ناصرخسرو شهرکرد رسید؛ گام تازه برای دسترسی به اینترنت پرسرعت

صفحه ۳

نظارت بر بازار چهارمحال‌وبختیاری در مسیر صیانت از معیشت مردم

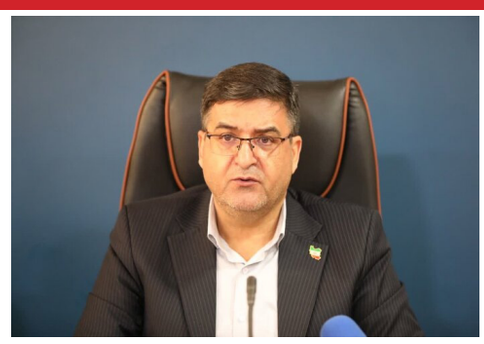

تامین پایدار کالاهای اساسی، برخورد با تخلفات و تقویت نظارت بر زنجیره تولید تا مصرف، محور برنامه‌های مدیریت بازار در چهارمحال‌وبختیاری است؛ موضوعی که در قرارگاه فرماندهی نظارت و بازرسی بازار استان با تاکید بر مسوولیت‌پذیری دستگاه‌های اجرایی، رصد مستمر ذخایر و ضرورت ملموس شدن نتایج بازرسی‌ها در زندگی مردم مورد بررسی قرار گرفت.

به گزارش ایرنا، حفظ و تامین مایحتاج مردم با قیمت‌های قانونی از مهم‌ترین وظایف دستگاه‌های مسوول در شرایط اقتصادی کنونی به شمار می‌رود؛ مسوولیتی که به گفته جعفر مردانی استاندار چهارمحال‌وبختیاری، با تشکیل قرارگاه فرماندهی نظارت و بازرسی بازار باید با هماهنگی بیشتر دستگاه‌ها، تصمیم‌گیری به‌موقع و حضور موثر در میدان دنبال شود.

استاندار چهارمحال و بختیاری روز یکشنبه در چهارمین قرارگاه فرماندهی نظارت و بازرسی بازار استان اظهار داشت: مردم انتظار دارند مایحتاج خود را با قیمت قانونی تهیه کنند و در صورت مشاهده گران‌فروشی، کم‌فروشی، احتکار و سایر تخلفات، دستگاه‌های مسوول با رسیدگی موثر و به‌موقع با متخلفان برخورد کنند.

جعفر مردانی افزود: تشکیل این قرارگاه که برای یک سال ابلاغ شده است، باید به هماهنگی بیشتر دستگاه‌ها و بهبود محسوس عملکرد مجموعه‌های استانی و شهرستانی منجر شود و زمانی در این زمینه موفق هستیم که آثار فعالیت‌ها در وضعیت بازار و رضایت مردم قابل لمس باشد.

استاندار چهارمحال‌وبختیاری گفت: قرارگاه فرماندهی نظارت و بازرسی بازار باید محل تصمیم‌گیری، اقدام و حل مساله باشد نه اینکه جلسه‌ها به ارائه گزارش‌های تکراری محدود شود؛ از این‌رو مسوولان باید با حضور میدانی و اقدام به‌موقع، مسائل قابل پیشگیری را پیش از تبدیل شدن به بحران مدیریت کنند.

مردانی با تاکید بر ضرورت تامین و توزیع مستمر کالاهای اساسی گفت: دستگاه‌های مسوول باید میزان موجودی، سطح تقاضا و روند تامین کالاها را به‌صورت مستمر رصد کنند تا پیش از بروز کمبود، تصمیم‌های لازم برای تامین به‌موقع کالاهای مورد نیاز مردم اتخاذ شود.

وی ادامه داد: با هرگونه کم‌فروشی، گران‌فروشی، احتکار، عرضه خارج از ضوابط و اخلال در شبکه توزیع باید برخورد شود و نظارت‌ها نیز هدفمند، مستمر و نتیجه‌محور باشد.

استاندار چهارمحال‌وبختیاری با اشاره به ضرورت تقویت ظرفیت بازرسی استان اظهار داشت: دستگاه‌هایی که تاکنون بازرسان خود را معرفی نکرده‌اند، باید در اسرع وقت اقدام کنند و فرمانداران نیز موظفند جلسه‌های قرارگاه را هر ۲ هفته یک‌بار در شهرستان‌ها تشکیل دهند.

مردانی افزود: در شهرستان‌هایی که با کمبود نیروی بازرسی مواجه‌اند، می‌توان از ظرفیت بسیج و نیروهای مردمی برای تقویت نظارت بر بازار استفاده کرد، اما عملکرد بازرسی نباید فقط با تعداد بازدیدها سنجیده شود؛ بلکه مردم باید آثار این اقدامات را در بازار و در قالب رضایت‌مندی از وضعیت عرضه و قیمت کالاها احساس کنند.

وی با بیان اینکه باید میان گرانی و گران‌فروشی تفاوت قائل شد گفت: هر دستگاه باید متناسب با ماموریت و مسوولیت خود پاسخ‌گو باشد و در کنار برخورد با متخلفان، زنجیره تامین کالا از مبدا تولید تا مصرف نیز بررسی شود تا هزینه‌های تولید، واسطه‌گری‌های غیرضروری و موانع توزیع شناسایی و برای رفع آنها راهکار ارائه شود.

مردانی همچنین بر ضرورت پیش‌بینی سناریوهای مختلف برای تامین کالاهای اساسی، شناسایی ظرفیت تولید و آمادگی شبکه حمل‌ونقل و توزیع تاکید کرد و گفت: هدف این است که با برنامه‌ریزی دقیق و هماهنگی موثر دستگاه‌ها، از بروز اختلال در تامین و توزیع کالاهای مورد نیاز مردم جلوگیری شود.

افزایش بازرسی‌های تخصصی از مراکز تولید و عرضه کالاهای اساسی

رییس سازمان جهاد کشاورزی چهارمحال‌وبختیاری در ادامه این نشست گزارشی از عملکرد بازرسی‌های تخصصی، وضعیت تولید و عرضه مرغ و میزان ذخایر نهاده‌های دامی و کالاهای اساسی استان ارائه کرد.

حسین بهرامی اظهار داشت: بازرسی‌های تخصصی سازمان جهادکشاورزی از ابتدای سال جاری تا ۲۵ مهرماه، با تمرکز بر مراکز عمده‌فروشی، کشتارگاه‌ها، کارخانه‌های خوراک آبزیان، واحدهای تولید نهاده‌های دامی و کارخانه‌های آرد در ۱۲ شهرستان استان انجام شده است.

وی افزود: همچنین در این مدت چهار هزار و ۵۸۰ مورد بازرسی تخصصی انجام و ۶۵ گزارش تخلف تنظیم شد که ۱۱ مورد از آن‌ها در تعزیرات حکومتی صورت‌جلسه شده است و همچنین برخی پرونده‌ها به دلایلی از جمله نداشتن صلاحیت رسیدگی در استان، به استان‌های دیگر ارجاع شده‌اند.

رییس سازمان جهادکشاورزی چهارمحال‌وبختیاری ارزش ریالی تخلفات گزارش‌شده در پرونده‌های اعلام‌شده را حدود ۴۳ میلیارد ریال عنوان کرد و گفت: این آمار مربوط به بازرسی‌های تخصصی همکاران سازمان از مراکز تولیدی و عمده‌فروشی است و گشت‌های مشترک با سایر دستگاه‌های نظارتی، آمار جداگانه‌ای دارند.

بازار مرغ به تعادل نزدیک شد

رییس سازمان جهادکشاورزی چهارمحال‌وبختیاری در بخش دیگری از گزارش خود به وضعیت تولید و عرضه مرغ پرداخت و اظهار داشت: در ماه‌های گذشته، افزایش جوجه‌ریزی موجب عرضه بیش از نیاز و افت شدید قیمت مرغ شده بود، اما اکنون بازار پس از عبور نسبی از آن شرایط، به وضعیت متعادل‌تری نزدیک شده است.

وی میزان جوجه‌ریزی ثبت‌شده در ماه جاری را تاکنون حدود ۸۰۰ هزار قطعه اعلام کرد و افزود: پیش‌بینی می‌شود این رقم با تداوم روند موجود به حدود یک میلیون و ۱۰۰ هزار قطعه برسد که با میزان مصرف مرغ در استان تناسب نسبی دارد.

بهرامی با اشاره به قیمت‌های اعلام‌شده در روز گذشته گفت: قیمت مرغ زنده حدود ۲میلیون و ۲۰۰ هزار ریال و قیمت مرغ برای مصرف‌کننده حدود سه میلیون و ۲۲۰ هزار ریال گزارش شده است و با توجه به تغییرات عرضه و تقاضا، روند قیمت‌ها باید به‌صورت مستمر رصد شود.

وی اضافه کرد: در دوره مازاد عرضه مرغ، برخی فروشندگان با کاهش قیمت این محصول تلاش می‌کردند افزایش قیمت سایر کالاها را جبران کنند که در موارد گزارش‌شده، تذکر لازم داده و قیمت‌ها اصلاح شد.

معاون استاندار چهارمحال و بختیاری خبر داد

افزایش تسهیلات طرح نهضت ملی مسکن در چهارمحال و بختیاری

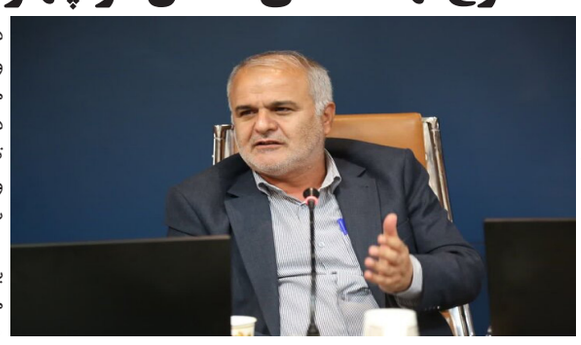

معاون امور عمرانی استاندار چهارمحال و بختیاری گفت: مقرر شده است در پروژه‌های نهضت ملی مسکن با پیشرفت فیزیکی بالای ۶۵ درصد، علاوه بر تسهیلات قبلی ۶۵۰ میلیون تومانی، ۲۰۰ میلیون تومان دیگر نیز به تسهیلات اضافه شود تا بخشی از مشکلات مالی متقاضیان برطرف شود.

اردشیر آذر در جلسه شورای مسکن چهارمحال و بختیاری، با اشاره به اهمیت تامین مسکن و اجرای قانون جهش تولید مسکن و قانون حمایت از خانواده و جوانی جمعیت، اظهار کرد: مسکن یکی از مسائل مهم روز کشور و استان است و باید در چارچوب قوانین، اجرای طرح‌های تأمین مسکن را در این استان دنبال کنیم.

معاون امور عمرانی استاندار چهارمحال و بختیاری با اشاره به طولانی‌شدن روند اجرای برخی پروژه‌های ساخت مسکن در استان و افزایش هزینه‌های ساخت‌وساز، بیان کرد: شرایط اقتصادی و افزایش قیمت‌ها موجب نگرانی متقاضیان طرح نهضت ملی مسکن در خصوص زمان تحویل واحدهای مسکونی شده، بنابراین تعیین تکلیف پروژه‌ها و تسریع در روند تکمیل آن‌ها در دستور کار قرار گرفته است.

آذر با اشاره به اقدامات انجام‌شده برای تعیین تکلیف پروژه‌های طرح نهضت ملی مسکن در چهارمحال و بختیاری، گفت: در یکی از محله‌های شهرکرد، بیش از ۳۵۰۰ واحد مسکونی درگیر مسائل اجرایی بود که با همراهی دستگاه‌های نظارتی، امنیتی و انتظامی و همچنین همکاری وزارت راه و شهرسازی و بنیاد مسکن انقلاب اسلامی، اقدامات لازم برای تعیین تکلیف این واحدها انجام شد.

معاون امور عمرانی استاندار چهارمحال و بختیاری با اشاره به حمایت‌های مالی از پروژه‌های در حال اجرا در حوزه طرح نهضت ملی مسکن در استان، تصریح کرد: برای پروژه‌هایی که بیش از ۶۵ درصد پیشرفت فیزیکی دارند، مقرر شد علاوه بر تسهیلات قبلی ۶۵۰ میلیون تومانی، ۲۰۰ میلیون تومان دیگر نیز به تسهیلات اضافه شود تا بخشی از مشکلات مالی متقاضیان برطرف شود.

وی ادامه داد: افزایش تسهیلات با هدف کمک به تکمیل پروژه‌های طرح نهضت ملی مسکن در چهارمحال و بختیاری و کاهش فشار مالی بر متقاضیان در نظر گرفته شده است.

آذر با اشاره به تصمیم‌های اتخاذ شده برای تسریع در تکمیل پروژه‌های انبوه‌سازی در حوزه مسکن، گفت: مقرر شد بانک‌ها تسهیلات و سهم پرداختی خود را به موقع آزاد کنند و دستگاه‌های اجرایی نیز با جدیت بیشتری روند اجرای پروژه‌ها را پیگیری کنند تا از اتلاف وقت و تأخیر در تکمیل واحدها جلوگیری شود.

وی افزود: دستگاه‌های خدمات‌رسان از جمله شرکت‌های آب، برق، گاز و مخابرات نیز باید همزمان با آماده‌سازی واحدهای مسکونی و معابر در طرح نهضت ملی مسکن در چهارمحال و بختیاری، برای تامین خدمات مورد نیاز اقدام کنند تا پس از تکمیل واحدها، ساکنان با مشکل زیرساختی مواجه نشوند.

معاون امور عمرانی استاندار چهارمحال و بختیاری تصریح کرد: تکمیل اطلاعات جامع توسط فرمانداران شهرستان‌ها از شرایط و پیشرفت طرح نهضت ملی مسکن در شهرستان‌های مربوطه، ظرف یک هفته آینده انجام شود.

آذر در پایان با انتقاد از کندی در اجرای مصوبات شورای مسکن در چهارمحال و بختیاری، خاطرنشان کرد: به‌نظر می‌رسد بعضی از مصوبات جلسه گذشته این شورا، بدون ذره‌ای تغییر یا تحول به جلسات بعدی موکول می‌شود و این بسیار ضعف بزرگی در کار خواهد بود.

در ادامه مدیرکل راه و شهرسازی چهارمحال و بختیاری، با تشریح آخرین وضعیت اجرای طرح‌های تأمین مسکن در طرح نهضت ملی مسکن در استان، اظهار کرد: تأمین مسکن در دو قالب گروه ساخت و انبوه‌سازی در حال انجام است و در سطح استان حدود ۱۲ هزار و ۲۰۰ واحد در قالب انبوه‌سازی تعریف شده است.

مدیرکل راه و شهرسازی چهارمحال و بختیاری افزود: در شهرستان‌های شهرکرد، فرخشهر، بروجن و سایر شهرهای استان نیز باتوجه به شرایط موجود، زمین به صورت گروهی در اختیار متقاضیان قرار گرفته است تا با استفاده از تسهیلات بانکی، خودشان نسبت به ساخت‌وساز اقدام کنند.

وی با اشاره به وضعیت پروژه‌های طرح نهضت ملی مسکن در شهرکرد گفت: در این شهر حدود ۱۰ هزار واحد مسکونی در محله‌های ۳۳، ۳۴، ۴۰، ۴۱ و ۴۲ منظریه در قالب پروژه‌های انبوه‌سازی در حال اجرا است.

حسینی ادامه داد: در محله ۳۴ منظریه، تعداد دو هزار واحد مسکونی به پیشرفت فیزیکی ۱۰۰ درصد رسیده است و فرآیند تحویل این واحدها باتوجه به وضعیت تسهیلات و شرایط متقاضیان آغاز شده است، همچنین هزار واحد دیگر تا پایان امسال تکمیل و به متقاضیان تحویل داده خواهد شد که در مجموع، تعداد واحدهای قابل تحویل در این محله تا پایان سال به سه هزار واحد می‌رسد.

مدیرکل راه و شهرسازی چهارمحال و بختیاری با اشاره به وضعیت پروژه‌های محله ۴۰ منظریه شهرکرد بیان کرد: حدود سه هزار و ۴۰۰ واحد مسکونی در قالب انبوه‌سازی در این محله در حال اجرا است که پیشرفت فیزیکی آن‌ها بین ۵۰ تا ۶۰ درصد برآورد می‌شود.

وی با اشاره به افزایش تسهیلات بانکی در طرح نهضت ملی مسکن در چهارمحال و بختیاری از ۶۵۰ میلیون تومان به ۸۵۰ میلیون تومان و اختصاص ۲۰۰ میلیون تومان تسهیلات از محل صندوق ملی مسکن، افزود: تلاش شده است این منابع مالی به پروژه‌ها تزریق شود تا روند اجرای آن‌ها سرعت بگیرد.

مدیرکل راه و شهرسازی چهارمحال و بختیاری خاطرنشان کرد: با تامین به موقع منابع مالی و آورده متقاضیان و براساس برنامه زمانبندی پیمانکاران، تلاش می‌کنیم پروژه‌های محله ۴۰ منظریه از اواسط سال آینده تا پایان همان سال به پیشرفت فیزیکی ۱۰۰ درصد برسند و به متقاضیان تحویل داده شوند.

وی درباره وضعیت پروژه‌های طرح نهضت ملی مسکن محله‌های ۴۱ و ۴۲ منظریه شهرکرد نیز گفت: حدود دو هزار و ۷۰۰ واحد مسکونی در این دو محله تعریف شده است، اما پیشرفت فیزیکی پروژه‌ها کمتر از ۲۰ درصد است.

حسینی با اشاره به برگزاری جلسات متعدد برای رفع مشکلات این پروژه‌های طرح نهضت ملی مسکن در منطقه منظریه شهرکرد، تصریح کرد: برنامه‌ریزی کرده‌ایم متقاضیان خوش‌حساب به پروژه‌هایی با پیشرفت فیزیکی بالاتر، به ویژه در محله‌های ۳۴ و ۴۰، منتقل شوند.

وی افزود: متقاضیانی که آورده مالی خود را تامین نکرده و به تعهداتشان عمل نکرده‌اند، مطابق ضوابط تعیین شده از پروژه‌ها حذف خواهند شد، همچنین این آمادگی وجود دارد که متقاضیانی که به دلیل افزایش هزینه‌ها تمایلی به ادامه حضور در پروژه‌های انبوه‌سازی ندارند، زمین را به‌صورت گروهی دریافت کنند.

مدیرکل راه و شهرسازی چهارمحال و بختیاری با اشاره به حمایت‌های مالی پیش‌بینی شده برای متقاضیان طرح نهضت ملی مسکن، گفت: افزایش تسهیلات بانکی از ۶۵۰ میلیون تومان به ۸۵۰ میلیون تومان برای پروژه‌های واجد شرایط با پیشرفت فیزیکی بیش از ۶۵ درصد و همچنین تسهیلات ۲۰۰ میلیون تومانی صندوق ملی مسکن، از جمله سیاست‌های حمایتی دولت برای کمک به متقاضیان است.

کنگره بین‌المللی اندیشه قرآنی امام شهید برگزار خواهد شد



مسئول معاونت فرهنگی و تبلیغات سپاه از برگزاری کنگره ملی اندیشه های قرآنی امام شهید خبر داد.

به گزارش خبرگزاری تسنیم از شهرکرد، حجت‌الاسلام والمسلمین علی نادری، در حاشیه همایش تجلیل از خادمان نماز سپاه استان چهارمحال و بختیاری، ضمن تأکید بر اهمیت نهادینه کردن فرهنگ نماز در جامعه، از برنامه‌های آتی سپاه پاسداران از جمله برگزاری همایش‌های سالانه نماز و راه‌اندازی کنگره بین‌المللی اندیشه های قرآنی رهبر شهید خبر داد.

مسئول معاونت فرهنگی و تبلیغات سپاه با اشاره به ضرورت پیروی از فرامین مقام معظم رهبری در برگزاری همایش‌های سراسری نماز، اظهار داشت: با الهام از دستورات ایشان، سپاه پاسداران در تمامی استان‌ها و شهرستان‌ها همایش‌های سالانه نماز را برگزار می‌کند. هدف اصلی از این اجلاسیه‌ها، عمومی کردن، نهادینه کردن و گسترش فرهنگ نماز و ایجاد انس بیشتر میان مردم، به‌ویژه نسل جوان با این عبادت بزرگ است.

وی افزود: در این راستا، فعالیت‌های هنری، رسانه‌ای و تولیدات فرهنگی در حوزه ترویج نماز مورد ارزیابی قرار می‌گیرد. طبق برنامه‌ریزی‌های انجام شده، منتخبین این همایش‌های استانی، در پایان ماه آبان ماه در همایش سراسری سپاه پاسداران مورد تقدیر قرار خواهند گرفت.

نادری همچنین از برنامه‌ریزی برای برگزاری کنگره بین‌المللی اندیشه‌های قرآنی رهبر شهید در حوزه سیاست و حکمرانی خبر داد و تصریح کرد: با توجه به جایگاه ویژه اندیشه‌های قرآنی مقام معظم رهبری شهید در حوزه سیاست، اساتید و نویسندگان مقالات متعددی را در این زمینه آماده کرده‌اند. این مقالات در حال حاضر در مرحله بررسی هستند و به‌زودی با هدف آشنایی بیشتر با اندیشه‌های قرآنی رهبری، این کنگره برگزار خواهد شد.

دپارتمان تخصصی نمد در سازمان فنی و حرفه‌ای چهارمحال و بختیاری ایجاد شد

مدیرکل آموزش فنی و حرفه‌ای چهارمحال و بختیاری از راه‌اندازی دپارتمان تخصصی نمد در این سازمان خبرداد و گفت: توسعه آموزش‌های مهارتی در حوزه نمد باید متناسب با نیاز و سلیقه بازار انجام شود.



سید محمد علوی در آیین افتتاح دپارتمان تخصصی نمد در سازمان فنی‌و حرفه‌ای چهارمحال و بختیاری، اظهار کرد: نامگذاری شهرکرد به‌عنوان شهر ملی نمد، ابتکاری ارزشمند از سوی شهرداری برای حفظ سنت‌ها، فرهنگ، اصالت و تولیدات بومی این منطقه بود.

مدیرکل آموزش فنی و حرفه‌ای چهارمحال و بختیاری با اشاره به ضرورت توسعه آموزش‌های مهارتی در کنار فعالیت‌های انجام‌شده برای معرفی محصولات نمدی در سطح ملی، افزود: سازمان فنی و حرفه‌ای به عنوان متولی آموزش‌های مهارتی غیررسمی در کشور، وظیفه دارد در کنار سایر دستگاه‌های مرتبط، برای آموزش تخصصی این حوزه اقدام کند، به همین منظور با هماهنگی دستگاه‌های مربوطه، دپارتمان تخصصی نمد در سازمان فنی و حرفه‌ای ایجاد شده است.

وی با بیان اینکه توسعه آموزش‌ها می‌تواند زمینه‌ساز رشد صنعتی و فرهنگی چهارمحال و بختیاری باشد، گفت: توانمندسازی افراد برای تولید محصولات مبتنی بر نمد، از اهداف این دپارتمان است و امیدواریم در آینده‌ای نزدیک شاهد اتفاقات بهتری در این حوزه باشیم.

علوی همچنین بر ضرورت استفاده از ظرفیت بخش خصوصی در توسعه آموزش‌های مهارتی تأکید کرد و افزود: موفقیت در این مسیر مستلزم همکاری بخش دولتی و خصوصی است و دستگاه‌های دولتی باید به جای ایجاد مانع، زمینه فعالیت و مشارکت موثر بخش خصوصی را فراهم کنند.

نباید تنها به برگزاری جشنواره در حوزه نمد اکتفا کنیم

در ادامه محمدحسین واحدیان، شهردار شهرکرد اظهار کرد: توجه به نمد و برگزاری رویدادهای مرتبط با آن، ریشه در تلاش‌ها و اقدامات ارزشمند هنرمندان و فعالان این حوزه در سال‌های گذشته دارد و امروز باید زمینه حفظ و توسعه این میراث ارزشمند فراهم شود.

شهردار شهرکرد افزود: در حوزه مدیریت شهری نباید تنها به برگزاری جشنواره در حوزه نمد اکتفا کنیم، بلکه باید در کنار این رویدادها، محتواسازی، ارتقای دانش علمی و فراهم کردن زمینه تجاری‌سازی و صنعتی‌سازی محصولات نمدی را نیز در دستور کار قرار دهیم.

وی با اشاره به ضرورت توجه به ابعاد اقتصادی هنر- صنعت نمد، تصریح کرد: جشنواره‌ها می‌توانند هویت و ظرفیت‌های شهر را معرفی کنند، اما محتوای اصلی این حرکت باید بر دانش، علم و تجربه استوار باشد و دستگاه‌های مختلف نیز در انتقال این دانش و توسعه این صنعت نقش‌آفرینی کنند، همچنین شهرداری باید با استفاده از ظرفیت‌های موجود و بسته‌های حمایتی و تشویقی، زمینه فعالیت و توسعه کسب‌وکار فعالان این عرصه را فراهم کند.

مدیرکل تعاون، کار و رفاه اجتماعی استان:
تاکنون ۳۵ درصد تعهد اشتغال چهارمحال و بختیاری محقق شده است

مدیرکل تعاون، کار و رفاه اجتماعی چهارمحال و بختیاری در خصوص میزان تعهد اشتغال استان در سال‌جاری، گفت: تعهد اشتغال استان ۸۳۰۴ نفر تعیین شده بود که تاکنون ۳۵ درصد از این میزان در سامانه رصد ثبت شده است.

رستم قنبری با بیان اینکه پیش‌بینی می‌شود تعهد اشتغال چهارمحال و بختیاری تا پایان سال بیش از ۱۰۰ درصد محقق شود، اظهار کرد: اداره‌کل صنعت، معدن و تجارت، سازمان جهاد کشاورزی، اداره‌کل میراث فرهنگی، گردشگری و صنایع‌دستی و بنیاد برکت از جمله مجموعه‌هایی هستند که بیشترین سهم را در تعهد اشتغال استان بر عهده دارند.

وی با اشاره به تسهیلات پیش‌بینی شده برای حمایت از مشاغل خانگی در چهارمحال و بختیاری، گفت: در سال‌جاری ۵۸۰ میلیارد تومان اعتبار برای تسهیلات اشتغال‌زایی در حوزه مشاغل خانگی در نظر گرفته شده است که این میزان در مقایسه با سال گذشته دو برابر افزایش داشته است، بر اساس برنامه‌ریزی انجام شده، برای هر متقاضی واجد شرایط، ۲۰۰ میلیون تومان تسهیلات اختصاص پیدا خواهد کرد.

مدیرکل تعاون، کار و رفاه اجتماعی چهارمحال و بختیاری با اشاره به عملکرد اشتغال استان در سال گذشته، تصریح کرد: تعهد اشتغال استان در سال گذشته ۱۲ هزار و ۹۵۱ نفر بود که در نهایت، حدود ۱۳ هزار و ۱۲۵ شغل در سامانه رصد ثبت و به این ترتیب، ۱۰۵ درصد از تعهد اشتغال استان محقق شد.

وی در ادامه با اشاره به اقدامات انجام شده برای جلوگیری از انحراف تسهیلات اشتغال‌زایی در چهارمحال و بختیاری، خاطرنشان کرد: اداره‌کل تعاون، کار و رفاه اجتماعی استان به‌عنوان دبیر نظارت بر تسهیلات اشتغال‌زایی فعالیت می‌کند و کمیته‌های نظارتی شهرستانی و استانی نیز برای بررسی نحوه پرداخت و مصرف تسهیلات تشکیل شده‌اند.

قنبری تأکید کرد: نظارت بر تسهیلات به صورت مستمر انجام می‌شود و در صورت عمل نکردن دریافت‌کنندگان به تعهدات تعیین‌شده، تسهیلات پرداختی توسط بانک و با نرخ روز از آن‌ها باز پس گرفته خواهد شد.

متخلفان شکار در مناطق حفاظت‌شده چهارمحال و بختیاری دستگیر شدند

سه گروه متخلف شکار غیرمجاز در ۲۴ ساعت گذشته در مناطق حفاظت شده تنگ صیاد و هلن چهارمحال و بختیاری شناسایی شدند و از آنان سلاح شکاری، فشنگ، موتورسیکلت و ۱۲ قطعه کبک کشف و ضبط شد.

به گزارش روابط‌عمومی حفاظت محیط زیست چهارمحال و بختیاری، مسوول پارک ملی و منطقه حفاظت شده تنگ صیاد از شناسایی و دستگیری متخلفان در ۲ اقدام جداگانه در گشت‌های شبانه محیط بانان خبرداد.

حمزه فدایی افزود: در اقدام نخست، ماموران یگان حفاظت محیط زیست منطقه حفاظت‌شده تنگ صیاد با همکاری کلانتری فرخ‌شهر، ۲ نفر را که قصد شکار داشتند، پیش از هرگونه اقدام شناسایی و دستگیر کردند.

وی ادامه داد: در اقدامی جداگانه، محیطبانان پاسگاه محیطبانی آب‌شرشر هنگام گشت و کنترل در ارتفاعات پارک ملی تنگ صیاد، متوجه حضور فردی مشکوک شدند که پس از مخفی کردن موتورسیکلت خود به سمت ارتفاعات حرکت کرده بود.

فدایی گفت: این فرد با مشاهده نیروهای محیطبانی، موتورسیکلت خود را در محل رها کرد و با استفاده از تاریکی شب و ناهمواری منطقه از محل متواری شد.

به گفته وی، از ۲ متخلف دستگیرشده در اقدام نخست، یک قبضه سلاح شکاری قاچاق کالیبر ۱۲ و ۱۲ عدد فشنگ کشف و ضبط شد و موتورسیکلت فرد متواری نیز به دست محیطبانان افتاد.

مسوول پارک ملی و منطقه حفاظت‌شده تنگ صیاد اضافه کرد: در این ۲ عملیات از وقوع شکار غیرمجاز حیات‌وحش جلوگیری شد و پرونده متخلفان به همراه ادوات کشف‌شده برای سیر مراحل قانونی به مراجع قضایی ارسال شد.

فدایی با اشاره به تداوم گشت و پایش مناطق تحت مدیریت محیط زیست، بر برخورد قانونی با هرگونه تخلف شکار و صید غیرمجاز تاکید کرد.

امام جمعه شهرکرد: تجمعات شبانه باید به نماد وحدت ملی تبدیل شود

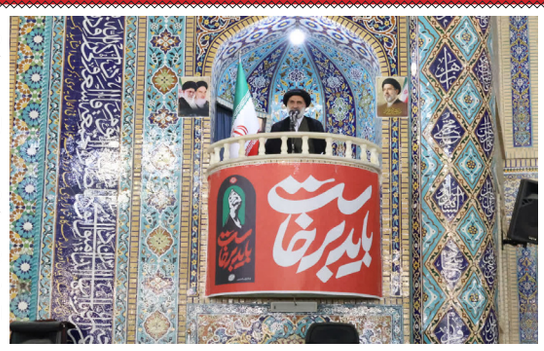

نماینده ولی‌فقیه در چهارمحال و بختیاری و امام جمعه شهرکرد با تاکید بر ضرورت حفظ وحدت و انسجام ملی در تجمعات شبانه گفت: حضور مردم با هر سلیقه و گرایشی در این اجتماعات، نشانه ایستادگی یک ملت در دفاع از ایران، استقلال و تمامیت ارضی کشور است.

به گزارش ایرنا، حجت‌الاسلام و المسلمین سید ابوالحسن فاطمی در خطبه‌های این هفته نماز جمعه در مصلای امام خمینی (ره) شهرکرد با اشاره به اهمیت تداوم حضور مردم در تجمعات شبانه اظهار داشت: در شرایط کنونی، دعا، هوشیاری و حفظ وحدت و یک‌صدایی ضرورت دارد و مردم باید این تجمعات را جدی بگیرند و حضور خود را ادامه دهند.

وی افزود: اصل مهم، حفظ حضور عمومی مردم در صحنه است.

امام جمعه شهرکرد با اشاره به تاکید رهبر معظم انقلاب بر حضور قشرهای مختلف مردم در تجمعات شبانه گفت: بنا نیست این اجتماعات به یک طیف خاص محدود شود، بلکه هدف آن است که مردم با هر رنگ، سلیقه و گرایشی، به عشق وطن در کنار یکدیگر حضور داشته باشند.

فاطمی ادامه داد: وقتی تجمعات به اجتماعاتی ملی مبدل شود، به خاری در چشم دشمنان تبدیل خواهد شد؛ زیرا دشمن با مشاهده حضور مردم از طیف‌های مختلف درمی‌یابد که با یک ملت متحد روبه‌رو است که برای ایران، استقلال و تمامیت ارضی خود ایستاده است.

وی با اشاره به ظرفیت‌های ایران در عرصه‌های مختلف دینی، اعتقادی و فرهنگی و همچنین توان نظامی کشور تصریح کرد: ملت بزرگ و قهرمان ایران از پشتوانه‌های ارزشمند فرهنگی و اعتقادی برخوردار است و به برکت رهبری امام راحل و امام شهید، در حوزه تسلیحات و امکانات نظامی نیز توانمندی‌های لازم را دارد و برای دفاع از کشور آماده است.

امام جمعه شهرکرد با اشاره به تحولات اخیر و تلاش‌های دیپلماتیک برای دستیابی به تفاهم گفت: رفت‌وآمد مسوولان و میانجی‌گری برخی کشورها به نتیجه مورد انتظار نرسیده است و تفاهمی که در پاکستان با تبلیغات فراوان مطرح شد، تنها پس از ۲ روز نقض شد؛ در این میان، کشورهایی مانند قطر و مصر نیز برای میانجی‌گری اقدام کردند، اما تلاش‌ها به نتیجه نرسید.

فاطمی با اشاره به اهمیت تنگه هرمز در معادلات منطقه‌ای و بین‌المللی افزود: وضعیت این منطقه، فشار قابل توجهی بر آمریکا و کشورهای زورگو وارد کرده و همین مساله موجب نگرانی و عصبانیت آنها شده است.

وی همچنین با اشاره به تحریم‌ها و محاصره اقتصادی علیه ایران اظهار داشت: در مقطعی، مقام‌های آمریکایی پیش‌بینی می‌کردند که اقتصاد ایران طی چند روز نابود شود و فشارها به توقف صادرات نفت و فروپاشی اقتصادی منجر شود، اما در مقابل، دیدگاه‌هایی نیز وجود داشت که بر دشوار شدن شرایط اقتصادی، بدون فروپاشی آن، تاکید می‌کرد.

امام جمعه شهرکرد با اشاره به برخورداری ایران از مرزهای گسترده و ظرفیت‌های متنوع اقتصادی خاطرنشان کرد: اقتصاد کشور ممکن است با دشواری‌هایی روبه‌رو شود، اما وابستگی آن تنها به صادرات نفت محدود نیست و ملت ایران در این شرایط نیز برای حفظ اهداف و منافع کشور ایستادگی می‌کند.

فرهنگ عاشورا، سرچشمه صبر و پایداری ملت ایران

فاطمی با تاکید بر نقش فرهنگ عاشورا در شکل‌گیری روحیه مقاومت ایرانیان گفت: فرهنگ حسینی و زینبی در کنار پیشینه فرهنگی و ملی ایرانیان، به ملت ایران عظمت بخشیده است و هرگاه مردم برای انجام کارهای بزرگ و سرنوشت‌ساز به میدان آمده‌اند، از مکتب امام حسین(ع) الهام گرفته‌اند.

وی افزود: مقاومت، پایداری، صبر و استقامتی که ملت ایران از خود نشان داده و موجب شگفتی جهانیان شده است، ریشه در صبر و شکیبایی حضرت زینب(س) دارد؛ الگویی که به مردم آموخته است در برابر دشواری‌ها ایستادگی کنند و امید خود را از دست ندهند.

فاطمی با اشاره به حضور مستمر مردم در صحنه‌های مختلف گفت: حضور و پایداری این ملت، از برکات مکتب امام حسین(ع) و حضرت زینب(س) است و مردم ایران با تکیه بر این آموزه‌ها، مقاومت و ایستادگی را در عمل نشان داده‌اند.

وی با بیان اینکه ملت ایران ضمن افتخار به داشته‌های ملی و فرهنگی خود، به سرچشمه‌های معنوی مقاومت نیز آگاه است اظهار داشت: ما قدردان این میراث هستیم و می‌دانیم از کجا الهام می‌گیریم؛ این بعثت زینبی به معنای ناامید نشدن، روی پا ایستادن و مقاومت کردن است، چرا که تاریخ به یاد ندارد حضرت زینب(س) در برابر دشواری‌ها تسلیم شده باشد.

وی با اشاره به نقش حضرت زینب(س) در روشنگری پس از واقعه کربلا افزود: ایشان پس از بازگشت به مدینه نیز به افشاگری و تبیین حقیقت پرداختند و این روحیه آگاهی‌بخشی و ایستادگی، الگویی ماندگار برای ملت‌هایی است که در مسیر دفاع از حق و حقیقت مقاومت می‌کنند.

سرمایه‌گذاری یک‌هزار میلیارد تومانی فدراسیون کشتی در شهرکرد

سرپرست ورزش و جوانان چهارمحال‌وبختیاری گفت:فدراسیون کشتی، یک هزار میلیارد تومان در شهرکرد سرمایه گذاری می‌کند.



به گزارش خبرگزاری تسنیم از شهرکرد، محمدرضا ولی‌پور، سرپرست اداره‌کل ورزش و جوانان استان چهارمحال و بختیاری، در نشست خبری با خبرنگاران و اصحاب رسانه استان، با تبریک هفته تربیت بدنی به جامعه ورزش، اظهار داشت: رسانه یکی از ابزارهای بسیار مهم در پیشبرد اهداف سازمان‌هاست و از یک سو صدای مسئولان برای ارائه گزارش عملکرد و تشریح برنامه‌ها به مردم و از سوی دیگر، صدای مطالبه‌گران برای انتقال صحیح مطالبات جامعه به مسئولان محسوب می‌شود.

وی افزود: مطالبه‌گری صحیح، دقیق و اصولی رسانه‌ها می‌تواند به تحقق بهتر اهداف دستگاه‌های اجرایی کمک کند و اداره‌کل ورزش و جوانان نیز اعتقاد ویژه‌ای به نقش رسانه در پیشبرد برنامه‌ها و اهداف خود دارد.

سرپرست اداره‌کل ورزش و جوانان چهارمحال و بختیاری با اشاره به اقدامات انجام‌شده، بیان کرد: دستاوردهای ورزش استان تنها حاصل تلاش اداره‌کل ورزش و جوانان نیست، بلکه مجموعه هیئت‌های ورزشی، سازمان‌های مردم‌نهاد حوزه جوانان، ادارات ورزش و جوانان شهرستان‌ها و سایر فعالان این حوزه در تحقق آن نقش دارند.

سرانه ورزشی استان ۳۴ سانتی‌متر مربع است

ولی‌پور با اشاره به وضعیت زیرساخت‌های ورزشی استان، گفت: یکی از مهم‌ترین موضوعات در توسعه ورزش چهارمحال و بختیاری، سرانه و زیرساخت‌های ورزشی است. متأسفانه سرانه ورزشی استان با میانگین کشوری فاصله زیادی دارد و این مسئله مشکلاتی را برای توسعه ورزش ایجاد کرده است.

وی ادامه داد: سرانه ورزشی استان به‌طور میانگین ۳۴ سانتی‌متر است که این میزان در برخی شهرستان‌ها کمتر و در برخی دیگر بیشتر است. این در حالی است که میانگین سرانه ورزشی کشور حدود ۸۳ سانتی‌متر است و به این ترتیب، سرانه ورزشی استان تقریباً یک‌سوم میانگین کشوری است.

سرپرست اداره‌کل ورزش و جوانان چهارمحال و بختیاری با اشاره به فرسودگی اماکن و تجهیزات ورزشی تصریح کرد: یکی دیگر از مشکلات جدی ورزش استان، فرسودگی زیرساخت‌هاست. گاهی یک فضای ورزشی استاندارد و مجهز در اختیار داریم و گاهی نیز سالن‌هایی وجود دارند که کف‌پوش آن‌ها قابل استفاده نیست یا از نظر سیستم‌های گرمایشی و سرمایشی با مشکل مواجه‌اند.

وی افزود: با توجه به فرسودگی بخشی از اماکن ورزشی، اگر فضاهای نیازمند تعمیرات اساسی را از سرانه موجود جدا کنیم، میزان سرانه قابل استفاده استان حتی از رقم اعلام‌شده نیز کمتر خواهد بود.

ولی‌پور با بیان اینکه جبران کمبود زیرساخت‌ها به اعتبارات ملی، استانی و بودجه‌های دولتی وابستگی دارد، خاطرنشان کرد: اعتبارات دولتی به‌تنهایی پاسخگوی نیازهای موجود نیست و شرایط اقتصادی کشور نیز بر محدودیت منابع افزوده است. ازاین‌رو، استفاده از ظرفیت بخش غیردولتی، سرمایه‌گذاران و خیرین برای توسعه زیرساخت‌های ورزشی ضرورتی اجتناب‌ناپذیر است.

واگذاری استخرهای ورزشی با استفاده از ظرفیت ماده ۲۷

وی با اشاره به ظرفیت‌های قانونی برای مشارکت بخش خصوصی در توسعه زیرساخت‌های ورزشی، اظهار داشت: آیین‌نامه اجرایی مشارکت عمومی و خصوصی و ماده ۲۷ قانون تنظیم بخشی از مقررات مالی دولت، ظرفیت‌های لازم را برای استفاده از سرمایه‌گذاری بخش غیردولتی فراهم کرده‌اند.

سرپرست اداره‌کل ورزش و جوانان چهارمحال و بختیاری افزود: این اداره‌کل از دستگاه‌های پیشرو در استفاده از ظرفیت ماده ۲۷ است و در همین راستا، استخر شهید ارجمند لردگان را به بخش غیردولتی واگذار کردیم.

وی با بیان اینکه استخر شهید ارجمند حدود سه تا پنج سال از چرخه بهره‌برداری خارج بود، گفت: این مجموعه به تعمیرات اساسی و اورهال نیاز داشت و اداره‌کل ورزش و جوانان امکان تأمین هزینه‌های لازم برای بازسازی آن را نداشت.

ولی‌پور تصریح کرد: استخرها به دلیل قرار گرفتن در معرض گاز کلر، از جمله فضاهایی هستند که به‌شدت آسیب‌پذیرند و نگهداری و تعمیر آن‌ها هزینه‌های قابل توجهی دارد. در همین شرایط، سرمایه‌گذار بخش خصوصی با هزینه‌ای حدود ۶ میلیارد تومان و زیر نظر دفتر فنی اداره‌کل، عملیات بازسازی استخر شهید ارجمند را انجام داد و این مجموعه اکنون در مدار بهره‌برداری قرار دارد.

وی با اشاره به واگذاری استخر شهید فاضل شهرکرد نیز بیان کرد: این استخر هم برای مدتی از چرخه بهره‌برداری خارج شده بود و امکان استفاده از آن وجود نداشت؛ بنابراین از ظرفیت بخش غیردولتی برای بازسازی و بهره‌برداری از آن استفاده کردیم.

سرپرست اداره‌کل ورزش و جوانان چهارمحال و بختیاری ادامه داد: استخر شهدای فرخ‌شهر نیز از طریق همین ظرفیت قانونی به بخش غیردولتی واگذار شده است.

وی با اشاره به شیوه اجرای این قراردادها گفت: قراردادهای منعقدشده از نوع «بی‌اوتی» (BOT) هستند؛ به این معنا که بخش خصوصی ضمن سرمایه‌گذاری، تعمیر و تجهیز مجموعه‌ها، آن‌ها را به بهره‌برداری می‌رساند و در مدت قرارداد نیز اجاره‌ای به اداره‌کل پرداخت می‌کند. پس از پایان مدت قرارداد، مجموعه‌ها باید در شرایط مناسب و پس از انجام تعمیرات لازم به اداره‌کل ورزش و جوانان تحویل داده شوند.

ولی‌پور با اشاره به برنامه‌های این اداره‌کل برای توسعه زیرساخت‌های ورزشی، از توافق با فدراسیون کشتی برای تعمیر، تجهیز و توسعه مجموعه ورزشی یادگار حضرت امام شهرکرد خبر داد و گفت: این مجموعه در منطقه قلات شهرکرد و در بخش شمالی دانشگاه شهرکرد قرار دارد.

وی افزود: با تلاش استاندار چهارمحال و بختیاری، تفاهم‌نامه‌ای با فدراسیون کشتی برای سرمایه‌گذاری و توسعه این مجموعه در تیرماه منعقد شد. بر اساس این تفاهم‌نامه، فدراسیون کشتی متعهد شده است با سرمایه‌گذاری بالغ بر هزار میلیارد تومان، مجموعه را به‌طور کامل تعمیر و تجهیز کرده و نسبت به احداث کمپ تیم‌های ملی در آن اقدام کند.

سرپرست اداره‌کل ورزش و جوانان چهارمحال و بختیاری با اشاره به مراحل طی‌شده برای اجرای این طرح اظهار داشت: گزارش توجیهی واگذاری در کمیسیون ماده ۲۷ داخلی اداره‌کل و کمیسیون استانی مطرح و تصویب شده است. نمایندگان اداره‌کل امور اقتصادی و دارایی و سازمان مدیریت و برنامه‌ریزی استان نیز آن را تأیید کرده‌اند و گزارش مربوطه با استفاده از ظرفیت شرکت مشاور تهیه شده است.

شهرداری شهرکرد موفق به دریافت شناسه یکتا شد



سرپرست سازمان فناوری اطلاعات و ارتباطات شهرداری شهرکرد گفت: شهرداری شهرکرد موفق به دریافت شناسه یکتا در اجرای ماده ۱۴ قانون الزام به ثبت رسمی معاملات اموال غیرمنقول شد.

مسلم هاشمی با اشاره به اهمیت اجرای قانون الزام به ثبت رسمی معاملات اموال غیرمنقول اظهار کرد: این قانون با هدف ساماندهی معاملات املاک، افزایش شفافیت در نقل‌وانتقالات و پیش فروش واحدهای آپارتمانی، صیانت از حقوق خریداران و کاهش زمینه بروز اختلافات ملکی به تصویب رسیده است و ماده ۱۴ آن، با پیش‌بینی صدور شناسه یکتا برای واحدهای ساختمانی بر اساس نقشه‌های معماری تأییدشده، نقش مهمی در تحقق این اهداف دارد.

وی افزود: بر اساس الزامات این ماده، فرایند اجرایی از مراجعه متقاضی برای دریافت دستور نقشه آغاز می‌شود و با طی مراحل قانونی، تهیه و تأیید نقشه‌های معماری، ثبت اطلاعات موردنیاز و صدور شناسه یکتای هر واحد ساختمانی ادامه می‌یابد. این فرایند مستلزم هماهنگی میان شهرداری، سازمان ثبت اسناد و املاک، سازمان نظام مهندسی ساختمان، پنجره واحد مدیریت زمین و دفاتر اسناد رسمی است.

هاشمی با اشاره به اقدامات انجام‌شده در شهرداری شهرکرد بیان کرد: برای اجرای این قانون، مراحل فنی و اجرایی موردنیاز در حوزه فناوری اطلاعات و ارتباط میان سامانه‌های مرتبط پیگیری و پیاده سازی شد و هماهنگی‌های لازم برای پیشبرد فرآیند و رفع موانع موجود در دستور کار قرار گرفت.

سرپرست سازمان فناوری اطلاعات و ارتباطات شهرداری شهرکرد ادامه داد: در این مسیر، جلسات متعددی در سطوح استانی، منطقه‌ای و کشوری با حضور مسئولان و کارشناسان دستگاه‌های مرتبط برگزار شد. این نشست‌ها با هدف تبیین ابعاد حقوقی، فنی و اجرایی قانون، بررسی الزامات تبادل اطلاعات، هماهنگی میان دستگاه‌های متولی و پیگیری چالش‌های اجرایی شهرداری‌ها شکل گرفت و زمینه را برای پیشبرد عملیاتی این فرایند فراهم نمود.

هاشمی با تأکید بر اهمیت شناسه یکتای ساختمانی تصریح کرد: اختصاص شناسه یکتا مستقل به هر واحد ساختمانی، زمینه شناسایی دقیق‌تر واحدها و شفافیت بیشتر در فرآیند پیش‌فروش و نقل‌وانتقال مربوط به املاک را فراهم می‌کند. تحقق کامل اهداف این قانون نیز به همکاری مستمر دستگاه‌های مسئول، تکمیل زیرساخت‌های الکترونیکی و اجرای هماهنگ مراحل قانونی وابسته است.

وی در پایان خاطرنشان کرد: شهرداری شهرکرد نیز همگام با سایر مراکز استان‌ها، پس از پیگیری مراحل اجرایی و فنی مربوط، موفق به دریافت شناسه یکتای ساختمانی گردید. این اقدام گامی موثر در مسیر اجرای الزامات ماده ۱۴ قانون الزام به ثبت رسمی معاملات اموال غیرمنقول و توسعه خدمات الکترونیکی در حوزه شهرسازی و املاک به شمار می‌رود. از این پس متقاضیان دریافت پروانه احداث بنا، شناسه یکتا منحصر به واحد های مربوط را دریافت خواهند نمود.

برپایی آیین روز نخبگان در دانشگاه آزاد شهرکرد؛ از رونمایی کتاب «دنیای میکروبیولوژی» تا تجلیل از خانواده شهید نخبه



مراسم جشن روز نخبگان و رونمایی از کتاب «دنیای میکروبیولوژی» با حضور خانواده معزز شهید محمد مولوی وردنجانی، از شهدای نخبه جنگ رمضان، به همت باشگاه پژوهشگران جوان و نخبگان دانشگاه آزاد اسلامی واحد شهرکرد و با تلاش انجمن علمی دانشجویی میکروبیولوژی برگزار شد.

به گزارش روابط عمومی دانشگاه:جشن روز نخبگان و رونمایی از کتاب «دنیای میکروبیولوژی» با حضور خانواده شهید نخبه محمد مولوی وردنجانی در دانشگاه آزاد اسلامی واحد شهرکرد برگزار شد.

مراسم جشن روز نخبگان و رونمایی از کتاب «دنیای میکروبیولوژی» با حضور خانواده معزز شهید محمد مولوی وردنجانی، از شهدای نخبه جنگ رمضان، به همت باشگاه پژوهشگران جوان و نخبگان دانشگاه آزاد اسلامی واحد شهرکرد و با تلاش انجمن علمی دانشجویی میکروبیولوژی برگزار شد.

معاون دانشگاه و رئیس باشگاه پژوهشگران جوان و نخبگان دانشگاه آزاد اسلامی واحد شهرکرد گفت: این مراسم با هدف پاسداشت مقام علم و دانش، تجلیل از نخبگان و فعالان علمی دانشجویی و معرفی ظرفیت‌های علمی و پژوهشی دانشجویان برگزار شد و طی آن، از خانواده معزز شهید نخبه محمد مولوی وردنجانی تجلیل شد.

رئیس باشگاه پژوهشگران جوان و نخبگان دانشگاه آزاد اسلامی واحد شهرکرد با اشاره به جایگاه علم، پژوهش و فعالیت‌های نخبگانی، بر ضرورت حمایت از استعدادهای دانشجویی، تقویت روحیه خلاقیت و نوآوری و فراهم‌کردن زمینه حضور مؤثر دانشجویان در عرصه‌های علمی و پژوهشی تأکید کرد. وی فعالیت‌های علمی دانشجویان و شکل‌گیری آثار مکتوب و پژوهشی را از جلوه‌های ارزشمند پویایی دانشگاه دانست.

دکتر فرهاد خاکسار حقانی افزود: یکی از بخش‌های محوری این مراسم، رونمایی از کتاب «دنیای میکروبیولوژی» بود؛ اثری علمی و دانشجویی که به همت انجمن علمی دانشجویی میکروبیولوژی دانشگاه آزاد اسلامی واحد شهرکرد و با مشارکت جمعی از دانشجویان و علاقه‌مندان این حوزه تهیه و تدوین شده و این کتاب با هدف معرفی جهان گسترده میکروارگانیسم‌ها، ترویج دانش میکروبیولوژی و آشنایی بیشتر مخاطبان با اهمیت این علم در زندگی روزمره، سلامت و پیشرفت‌های علمی منتشر شده است.

وی متذکر شد: مراسم رونمایی از این اثر با حضور خانواده شهید محمد مولوی وردنجانی برگزار شد و از تلاش‌های اعضای انجمن و دست‌اندرکاران تهیه و تدوین کتاب که در شکل‌گیری و به ثمر رسیدن این فعالیت علمی نقش مؤثری داشتند، قدردانی شد.

در بخش دیگری از این مراسم، از اعضای اصلی انجمن علمی دانشجویی میکروبیولوژی که در برنامه‌ریزی، اجرا و پیشبرد فعالیت‌های علمی و فرهنگی انجمن و همچنین تهیه و تدوین کتاب «دنیای میکروبیولوژی» نقش محوری داشتند، تقدیر شد. در این بخش از سروش امدادی، محمد قاسم اسماعیلی و امید فرهنگیان به پاس تلاش‌ها و مشارکت مؤثرشان در تحقق این فعالیت علمی تجلیل شد.

تقدیر از دبیران انجمن‌های علمی باشگاه پژوهشگران جوان و نخبگان بهش دیگری از این مراسم بود.

همچنین از نویسندگان کتاب «دنیای میکروبیولوژی» که در تدوین و تولید محتوای این اثر مشارکت داشتند و در مراسم حضور یافته بودند، قدردانی شد.

برگزاری این مراسم، جلوه‌ای از پیوند میان علم، فرهنگ، مسئولیت اجتماعی و پاسداشت مقام شهدا بود؛ برنامه‌ای که در کنار گرامیداشت خانواده شهید نخبه محمد مولوی وردنجانی، فرصتی برای معرفی دستاوردهای علمی دانشجویان و ارج نهادن به تلاش‌های جمعی در مسیر توسعه فعالیت‌های پژوهشی دانشگاه فراهم کرد.

حضور معاون فناوری و نوآوری وزارت علوم، تحقیقات و فناوری در دانشگاه شهرکرد



به گزارش روابط عمومی دانشگاه شهرکرد، دکتر محمد نبی شهیکی، معاون فناوری و نوآوری وزارت علوم، تحقیقات و فناوری، پس از حضور در دانشگاه شهرکرد با دکتر سعید کریمی، رئیس دانشگاه، دیدار و گفت‌وگو کرد.

دکتر شهیکی در این دیدار اظهار داشت: متأسفانه در ساختار دانشگاه‌های کشور، هیچ اتصالی میان حوزه‌های آموزش، پژوهش و فناوری وجود ندارد و هر یک به صورت جزیره‌ای و مستقل عمل می‌کنند. زنجیره ارتباطی که مشخص کند بروندادِ آموزش و پژوهش چگونه در فناوری نمود می‌یابد، شکل نگرفته است.

معاون فناوری و نوآوری وزارت، با اشاره به کارکرد و ضعف دفاتر ارتباط با صنعت و جامعه در دانشگاه‌ها، مراکز رشد و مراکز کارآفرینی، تصریح کرد: برای دستیابی به بروندادِ مطلوب‌تر، شایسته است این سه حوزه ادغام ساختاری یافته و با عنوانی جدید و مدیریتی واحد به فعالیت خود ادامه دهند.

وی افزود: مناسب‌ترین راهکار، ایجاد نهادی جدید با عنوانی تازه است که هم ماهیت و محتوای مرکز رشد را پوشش دهد و هم حوزه‌های کارآفرینی و صنعت را دربر گیرد؛ این امر می‌تواند به دانشگاه در ایفای مؤثر نقش در زمینه نوآوری و فناوری کمک کند.

دکتر سعید کریمی نیز در این دیدار ضمن خوش‌آمدگویی، گزارشی از وضعیت پژوهشی و فناوری دانشگاه ارائه کرد و گفت: با توجه به اینکه دانشگاه شهرکرد دانشگاه مادر در استان چهارمحال و بختیاری است، لازم است زیرساخت‌های مورد نیاز را در اختیار داشته باشد و وجود یک پردیس پارک به عنوان مکمل در کنار پارک علم و فناوری استان ضروری است.

رئیس دانشگاه شهرکرد افزود: با توجه به شرایط و زیرساخت‌های موجود و با عنایت به تعداد قابل توجه شرکت‌های مستقر در مرکز رشد که پس از رشد به پارک منتقل می‌شوند، لازم است دانشگاه شهرکرد نیز دارای پردیس نوآوری و فناوری باشد.

دکتر کریمی افزود: با توجه به اینکه این استان قطب دامی، قطب بادام و قطب گیاهان دارویی کشور است و ۱۱ درصد آب شیرین کشور را در اختیار دارد، در صورت توجه به پتانسیل استان در حوزه امنیت غذایی، ضروری است دانشگاه شهرکرد نیز متناسب با این ظرفیت‌ها از زیرساخت‌های لازم بهره‌مند شود.

دکتر کریمی همچنین با اشاره به توانمندی‌های علمی اعضای هیئت علمی و امکانات دانشگاه، خواستار توجه هم‌ردیف با پارک علم و فناوری استان از سوی معاونت فناوری و نوآوری وزارت به دانشگاه شهرکرد شد.

گفتنی است پیش از این دیدار، معاون فناوری و نوآوری وزارت علوم از مرکز نوآوری صنایع چوب و مبلمان دانشگاه بازدید کرد.

فیبر نوری به ناصرخسرو شهرکرد رسید؛ گام تازه برای دسترسی به اینترنت پرسرعت



با ادامه عملیات اجرایی توسعه شبکه فیبر نوری در شهرکرد، اجرای این پروژه به خیابان ناصرخسرو رسیده است؛ طرحی زیرساختی که با تکمیل آن، ساکنان، مدارس و ادارات این محدوده به اینترنت پرسرعت مبتنی بر فیبر نوری دسترسی خواهند یافت.

به گزارش روابط عمومی مخابرات منطقه چهارمحال و بختیاری، پروژه توسعه شبکه فیبر نوری در خیابان ناصرخسرو شهرکرد با تلاش و هماهنگی واحدهای مختلف مخابراتی در حال اجراست؛ اقدامی که زمینه ارتقای کیفیت ارتباطات و دسترسی به اینترنت پرسرعت را برای شهروندان این محدوده فراهم می‌کند.

محمدرضا کریمی، مدیر مخابرات منطقه چهارمحال و بختیاری، در بازدید از روند اجرای این پروژه، با تأکید بر تداوم عملیات اجرایی گفت: توسعه شبکه فیبر نوری در منطقه ناصرخسرو با جدیت و تلاش مجموعه‌های مختلف مخابراتی در حال پیشرفت است و پیش‌بینی می‌شود با تکمیل عملیات، ساکنان، مدارس و ادارات این محدوده در آینده نزدیک به خدمات اینترنت پرسرعت فیبر نوری دسترسی پیدا کنند.

توسعه فیبر نوری، گامی مهم در مسیر نوسازی زیرساخت‌های ارتباطی شهرکرد به شمار می‌رود؛ زیرساختی که با فراهم کردن ظرفیت بالاتر انتقال داده و ارتباطی پایدارتر، می‌تواند پاسخ‌گوی نیازهای روزافزون شهروندان، مراکز آموزشی و دستگاه‌های اجرایی باشد.

مخابرات منطقه چهارمحال و بختیاری توسعه شبکه فیبر نوری را با هدف ارتقای کیفیت خدمات ارتباطی و گسترش دسترسی به فناوری‌های نوین ارتباطی در سطح استان دنبال می‌کند.

اجرای طرح قاضی–مدرسه در ۵۰ مدرسه استان چهارمحال و بختیاری



معاون دادگستری چهارمحال و بختیاری از اجرای طرح قاضی–مدرسه در ۵۰ مدرسه استان خبر داد.

به گزارش خبرگزاری تسنیم از شهرکرد، سیدمحمد موسوی، معاون اجتماعی و پیشگیری از وقوع جرم دادگستری استان چهارمحال و بختیاری، در جلسه‌ی طرح توانمندسازی حقوقی–قضایی دانش‌آموزان، اولیاء و مربیان مدارس اظهار داشت: ۵۰ مدرسه‌ی دوره اول و دوم متوسطه، مشمول طرح «قاضی–مدرسه» می‌شوند.

وی گفت: هدف از برگزاری این طرح، شناسایی و احصاء اولویت‌های برگزاری به صورت حضوری و یا در بستر فضای مجازی، شناسایی نقاط قوت و ضعف اجرای برنامه و چالش‌های موجود و ارتقاء کیفی برنامه، احصاء موضوعات نوین و مورد نیاز برای ارتقاء سرفصل‌های آموزشی در سال تحصیلی آتی و .. است.

این مقام قضایی اظهار کرد: همکاری به اداره کل آموزش و پرورش با توجه به حجم وظایف سنگین و خطیر، ارتباط بین مدیران و دانش‌آموزان با قضات با پیشنهاد اختصاص زنگ گفت‌وگو، آشنایی با شغل قضاوت و رشته حقوق، آشنایی با قوانین، کمک به بهبود سطح زندگی دانش‌آموزان از دیگر اهداف این طرح است.

وی با بیان اینکه اجرای این طرح در پیشگیری از وقوع جرم و کنترل و کاهش آسیب‌های اجتماعی مؤثر است، گفت: برخی از رفتارهای نامناسب، سهواً از سوی نوجوانان و جوانان انجام می‌شود که منشأ ارتکاب جرم و زمینه‌ساز بروز آسیب‌های اجتماعی است که لازم است در این خصوص آگاهی بیشتری صورت پذیرد.

موسوی با بیان اینکه مراحل اجرای طرح شامل شناسایی مدارس با اولویت دبیرستان دوم، شناسایی قضات و مدیران مشتاق اجرای طرح، تبیین پیشگیری‌های اولیه و ثانویه و تقویت آموزش‌های ضمن خدمت معلمان است، گفت: اجرای صحیح طرح، دارای اثرات مثبت در جامعه و بین دانش‌آموزان است. یکی از دغدغه‌ها در زمان اجرای طرح در سال گذشته افزایش سطح آگاهی دانش‌آموزان بوده که امسال نیز بر این امر تأکید داریم.

افزایش ارزش‌افزوده محصولات کشاورزی با توسعه صنایع تبدیلی و فرآوری

رئیس جهادکشاورزی چهارمحال‌وبختیاری گفت:ارزش افزوده محصولات کشاورزی با توسعه صنایع تبدیلی رقم می‌خورد.

به گزارش خبرگزاری تسنیم از شهرکرد، حسین بهرامی، رئیس سازمان جهاد کشاورزی استان، در چهارمین جلسه کارگروه آموزش، پژوهش، فناوری و نوآوری استان اظهار کرد: بخش قابل‌توجهی از فعالیت‌های تولیدی و اجرایی کشاورزی استان بر پایه تحقیقات علمی و پشتیبانی تخصصی این مرکز انجام می‌شود و استمرار این همکاری‌ها در ارتقای بهره‌وری و افزایش کیفیت محصولات کشاورزی نقش مهمی دارد.



وی افزود: سالانه حدود سه تا چهار هزار تن بذر اصلاح‌شده و گواهی‌شده گندم و جو در اختیار کشاورزان استان قرار می‌گیرد که فرایند تولید و تکثیر این بذور با نظارت تخصصی مرکز تحقیقات انجام می‌شود.

رئیس سازمان جهاد کشاورزی استان با اشاره به نقش مرکز تحقیقات در پایش آفات و بیماری‌های گیاهی تصریح کرد: بیماری‌ها و آفات محصولات زراعی و باغی به‌صورت تخصصی مورد بررسی و پایش قرار می‌گیرند و در شرایطی که احتمال گسترش و طغیان عوامل خسارت‌زا وجود داشته باشد، هشدارها و توصیه‌های فنی لازم برای پیشگیری و کنترل به بخش اجرایی ارائه می‌شود.

وی همچنین با اشاره به اهمیت محصول بادام در اقتصاد کشاورزی استان گفت: مطالعات مربوط به ارزیابی ارقام و شناسایی نمونه‌های امیدبخش بادام، از جمله فعالیت‌های ارزشمند پژوهشی است که می‌تواند به بهبود کیفیت محصول، افزایش سازگاری با شرایط اقلیمی و کاهش خسارت‌های ناشی از سرمازدگی کمک کند.

توسعه صنایع تبدیلی؛ مسیر افزایش ارزش‌افزوده محصولات کشاورزی

بهرامی با تأکید بر ضرورت توجه به ساختار اقتصادی بخش کشاورزی اظهار کرد: با توسعه اقتصادی کشورها، سهم مستقیم کشاورزی در تولید ناخالص داخلی ممکن است کاهش یابد، اما فعالیت‌های اقتصادی وابسته به کشاورزی، به‌ویژه صنایع تبدیلی و تکمیلی، ظرفیت گسترش بیشتری پیدا می‌کنند.

وی افزود: بنابراین، نگاه ما به بخش کشاورزی نباید صرفاً به تولید محصول در مزرعه محدود شود؛ بلکه باید زنجیره کامل تولید، فرآوری، بسته‌بندی، نگهداری، بازاریابی و صادرات را در نظر بگیریم.

رئیس سازمان جهاد کشاورزی استان تصریح کرد: هرچه بتوانیم محصولات کشاورزی را در داخل استان فرآوری و به محصولات با ارزش افزوده بالاتر تبدیل کنیم، امکان ایجاد اشتغال پایدار، افزایش درآمد کشاورزان، کاهش ضایعات و تقویت اقتصاد مناطق روستایی بیشتر خواهد شد.

وی با اشاره به تجربه تولید مرغ در استان گفت: در مقاطعی از ماه‌های گذشته، تولیدکنندگان با مازاد عرضه مرغ مواجه شدند، اما به دلیل محدودیت ظرفیت‌های فرآوری و قطعه‌بندی، بخشی از تولیدکنندگان متحمل خسارت شدند. این موضوع نشان می‌دهد که توسعه صنایع تبدیلی باید متناسب با ظرفیت تولید و نیاز بازار مورد توجه قرار گیرد.

بهرامی خاطرنشان کرد: وجود زیرساخت‌های فرآوری، بسته‌بندی و نگهداری می‌تواند امکان مدیریت بهتر عرضه محصولات، کاهش فشار بر بازار در زمان اوج تولید و عرضه تدریجی محصول متناسب با نیاز مصرف‌کنندگان را فراهم کند.

حمایت از تولید مرغ بومی و کاهش وابستگی به نهاده‌های بیرونی

وی با اشاره به ظرفیت‌های تولید مرغ بومی در استان اظهار کرد: توسعه تولیدات بومی و استفاده از ظرفیت خانوارهای روستایی می‌تواند در تنوع‌بخشی به منابع درآمدی، تقویت اقتصاد روستا و کاهش بخشی از وابستگی‌های تولیدی مؤثر باشد.

رئیس سازمان جهاد کشاورزی استان افزود: در همین راستا، برای حدود سه هزار خانوار در استان، ظرفیت مشارکت در طرح تولید مرغ بومی پیش‌بینی شده است تا با بهره‌گیری از توان خانوارها و ظرفیت‌های محلی، زمینه توسعه تولید و اشتغال در مناطق روستایی فراهم شود.

وی تأکید کرد: اجرای چنین طرح‌هایی باید با برنامه‌ریزی مناسب، آموزش تولیدکنندگان، تأمین نهاده‌های موردنیاز، پشتیبانی فنی و پیش‌بینی بازار فروش همراه باشد تا فعالیت اقتصادی خانوارها از پایداری لازم برخوردار شود.

ضرورت توسعه زنجیره تولید و فرآوری تخم مرغ

بهرامی با اشاره به وضعیت تولید و مصرف تخم‌مرغ در استان گفت: بر اساس آمار ارائه‌شده، تولید سالانه تخم‌مرغ در استان حدود چهار هزار تن است، درحالی‌که میزان مصرف استان حدود ۱۰ هزار تن برآورد می‌شود.

وی افزود: این فاصله میان تولید و مصرف، ضرورت بررسی ظرفیت‌های سرمایه‌گذاری در زنجیره تولید تخم‌مرغ و توسعه واحدهای مرتبط را نشان می‌دهد؛ البته تصمیم‌گیری در این زمینه باید با در نظر گرفتن شرایط بازار، هزینه‌های تولید، دسترسی به نهاده‌ها و ظرفیت واحدهای موجود انجام شود.

رئیس سازمان جهاد کشاورزی استان خاطرنشان کرد: در بررسی‌های کارشناسی و تدوین طرح‌های توسعه‌ای، لازم است اطلاعات مربوط به ظرفیت‌های جدید ایجادشده و واحدهای در حال بهره‌برداری نیز به‌روز شود تا تصمیم‌گیری‌ها بر مبنای شرایط واقعی تولید صورت گیرد.

گوشت قرمز و ضرورت تقویت زیرساخت‌های کشتار و فرآوری

وی با تأکید بر ظرفیت‌های استان در تولید گوشت قرمز اظهار کرد: گوشت تولیدی چهارمحال و بختیاری، به‌ویژه با توجه به ظرفیت‌های دامپروری و ویژگی‌های تولید بومی، می‌تواند به یکی از محصولات شاخص اقتصادی استان تبدیل شود.

بهرامی افزود: برای تحقق این هدف، علاوه بر ارتقای کیفیت تولید و رعایت الزامات بهداشتی، باید زیرساخت‌های کشتارگاهی، قطعه‌بندی، بسته‌بندی و عرضه استاندارد نیز تقویت شود.

وی تصریح کرد: پایین بودن صرفه اقتصادی برخی فعالیت‌های کشتارگاهی و محدودیت منابع لازم برای توسعه این واحدها، از جمله مسائلی است که باید در برنامه‌ریزی‌های سرمایه‌گذاری مورد توجه قرار گیرد.

رئیس سازمان جهاد کشاورزی استان تأکید کرد: توسعه زنجیره گوشت قرمز باید به‌گونه‌ای دنبال شود که ضمن حفظ کیفیت و سلامت محصول، زمینه افزایش ارزش افزوده، بهبود دسترسی به بازار و تقویت درآمد دامداران فراهم شود.

ظرفیت‌های شیلات و ضرورت تکمیل زنجیره ارزش آبزیان

بهرامی با اشاره به ظرفیت‌های شیلاتی استان گفت: در بخش آبزی‌پروری، سازوکارهایی از جمله کشاورزی قراردادی و همکاری میان تولیدکنندگان و تأمین‌کنندگان نهاده‌ها در حال اجراست.

وی افزود: در این الگو، هنگامی که برخی تولیدکنندگان برای تأمین نهاده‌ها و بچه‌ماهی با محدودیت مواجه می‌شوند، امکان همکاری قراردادی با مجموعه‌های مرتبط فراهم می‌شود تا استمرار فعالیت مزارع و تولید محصول تسهیل شود.

رئیس سازمان جهاد کشاورزی استان خاطرنشان کرد: در کنار توسعه تولید، لازم است وضعیت مزارع غیرفعال، موانع تأمین نهاده، ظرفیت بازار و امکان فرآوری محصولات شیلاتی نیز به‌صورت دقیق بررسی شود تا برنامه‌های حمایتی و سرمایه‌گذاری بر اساس اطلاعات معتبر و به‌روز تدوین شوند.

سردخانه‌ها؛ زیرساخت مهم مدیریت بازار محصولات کشاورزی

وی با اشاره به مزیت‌های اقلیمی و جغرافیایی استان در توسعه صنایع نگهداری محصولات کشاورزی اظهار کرد: شرایط آب‌وهوایی چهارمحال و بختیاری و موقعیت ارتباطی برخی شهرستان‌ها، ظرفیت مناسبی برای توسعه سردخانه‌ها و مراکز نگهداری محصولات فراهم کرده است.

بهرامی افزود: شهرستان‌های شهرکرد و بروجن از جمله مناطق دارای ظرفیت برای توسعه این زیرساخت‌ها هستند و وجود سردخانه‌های مناسب می‌تواند در مدیریت عرضه محصولات فصلی و جلوگیری از ورود یکباره حجم بالای تولید به بازار نقش مؤثری داشته باشد.

وی تصریح کرد: تجربه بازار سیب‌زمینی نشان داده است که ظرفیت نگهداری مناسب، امکان ذخیره محصول در زمان برداشت و عرضه تدریجی آن را فراهم می‌کند. این موضوع درباره محصولات باغی مانند سیب درختی نیز اهمیت دارد.

رئیس سازمان جهاد کشاورزی استان خاطرنشان کرد: البته سردخانه به‌تنهایی نمی‌تواند همه مشکلات بازار را برطرف کند و توسعه صادرات، دسترسی به بازارهای هدف، مدیریت هزینه‌های نگهداری و تقویت صنایع فرآوری باید به‌صورت هم‌زمان دنبال شوند.

ضرورت توسعه شهرک‌های تخصصی صنایع تبدیلی در شهرستان‌ها

بهرامی با اشاره به تفاوت ظرفیت‌های صنعتی شهرستان‌های استان اظهار کرد: در برخی مناطق، محدودیت زیرساخت‌های صنعتی و نبود شهرک‌های تخصصی مرتبط با صنایع غذایی و تبدیلی، مانعی برای جذب سرمایه‌گذاری و ایجاد واحدهای فرآوری به شمار می‌رود.

وی افزود: شهرستان‌هایی مانند اردل و کیار برای بهره‌گیری بیشتر از ظرفیت‌های کشاورزی خود، نیازمند برنامه‌ریزی ویژه در زمینه ایجاد زیرساخت‌های مناسب صنایع تبدیلی و تکمیلی هستند.

رئیس سازمان جهاد کشاورزی استان با اشاره به ظرفیت‌های قانونی توسعه شهرک‌های کشاورزی تصریح کرد: با استفاده از ظرفیت قوانین و مقررات مرتبط و هماهنگی دستگاه‌های مسئول، می‌توان زمینه توسعه شهرک‌های تخصصی در حوزه صنایع غذایی، فرآوری محصولات کشاورزی و فعالیت‌های مرتبط را فراهم کرد.

مدیرکل استاندارد چهارمحال و بختیاری: اقدامات قانونی در حوزه کیفیت بنزین بر عهده شرکت پخش فرآورده‌های نفتی است

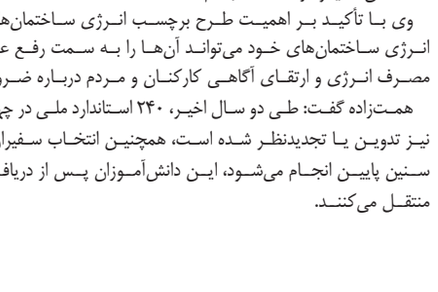

مدیرکل استاندارد چهارمحال و بختیاری گفت: وظیفه این اداره‌کل در حوزه سنجش کیفیت بنزین، نمونه‌برداری از سوخت و ارسال نمونه‌ها برای انجام آزمایش در پژوهشگاه استاندارد است، سپس نتایج به شرکت پخش فرآورده‌های نفتی اعلام می‌شود و اقدامات لازم در صورت وجود نقص، بر عهده این شرکت خواهد بود، این شرکت متولی کیفیت بنزین است.

سینوش همت‌زاده در نشست با اصحاب رسانه در چهارمحال و بختیاری با اشاره به اینکه ۱۸ تا ۲۴ مهرماه به‌عنوان هفته استاندارد نامگذاری شده است، اظهار کرد: در سال‌جاری شعار روز جهانی استاندارد با عنوان چشم‌انداز مشترک برای جهانی بهتر، انرژی مقرون به صرفه و پاک انتخاب شده است.

مدیرکل استاندارد چهارمحال و بختیاری افزود: سازمان بین‌المللی استانداردسازی از سال ۲۰۲۱، رویکرد چشم‌انداز مشترک برای جهانی بهتر را به‌عنوان محور شعارهای روز جهانی استاندارد در نظر گرفته و هر سال موضوعی ویژه را نیز در کنار آن مطرح می‌کند که امسال بر انرژی مقرون به صرفه و پاک تمرکز دارد.

وی با اشاره به اهمیت دسترسی به انرژی اقتصادی و پاک، بیان کرد: این موضوع یکی از اهداف هفده‌گانه توسعه پایدار سازمان ملل متحد است و انتخاب شعار امسال نیز بر همین اساس انجام شده و بر نقش استانداردها در مقابله با ناترازی انرژی و تحقق توسعه پایدار تأکید شده است.

همت‌زاده در خصوص نقش استانداردها در مدیریت مصرف انرژی، گفت: رعایت استانداردها به‌عنوان معیار مصرف انرژی در واحدهای تولیدی می‌تواند موجب افزایش بهره‌وری و کاهش اتلاف انرژی در صنایع شود، برخی صنایع انرژی‌بر هستند و اصلاح خطوط تولید، تجهیزات و شیوه مصرف انرژی در آن‌ها می‌تواند در کاهش مصرف و بهبود وضعیت ناترازی انرژی مؤثر باشد.

مدیرکل استاندارد چهارمحال و بختیاری با اشاره به الزامات مربوط به تجهیزات انرژی‌بر، افزود: نصب برچسب انرژی بر روی برخی لوازم و وسایل خانگی مورد استفاده در کشور الزامی شده است و رعایت استانداردهای مرتبط با مصرف انرژی این تجهیزات، نقش مهمی در کاهش مصرف انرژی دارد، سازمان ملی استاندارد نیز بر مصرف انرژی در واحدهای تولیدی مشمول استانداردهای اجباری و همچنین تجهیزات تولیدشده و مورد استفاده مردم نظارت می‌کند.

وی با بیان اینکه توسعه انرژی‌های تجدیدپذیر از دیگر محورهای مورد توجه سازمان ملی استاندارد محسوب می‌شود، تصریح کرد: استانداردهای ملی متعددی در این حوزه تدوین شده است که از جمله آن‌ها می‌توان به استانداردهای مربوط به ویژگی‌ها و عملکرد پنل‌های خورشیدی اشاره کرد.

همت‌زاده با اشاره به اقدامات انجام‌شده در چهارمحال و بختیاری در حوزه برچسب انرژی ساختمان‌ها، اظهار کرد: این استان به‌عنوان نخستین استان کشور در اجرای طرح برچسب انرژی ساختمان‌های دولتی پیشرو بوده است.

مدیرکل استاندارد چهارمحال و بختیاری با اشاره به طرح برچسب انرژی ساختمان‌های دولتی، ادامه داد: در این طرح، ساختمان‌های دولتی درخواست خود را به اداره‌کل استاندارد استان ارسال می‌کنند و پس از ارجاع به شرکت‌های بازرسی، بازرسی از ساختمان‌ها و بررسی قبوض برق، گاز و سایر حامل‌های انرژی با در نظر گرفتن مساحت مفید ساختمان‌ها انجام شد، برای بسیاری از ساختمان‌های دستگاه‌های اجرایی در استان برچسب انرژی صادر شده و صدور برچسب برای سایر ساختمان‌ها نیز در دست انجام است.

وی با تأکید بر اهمیت طرح برچسب انرژی ساختمان‌های دولتی، گفت: اطلاع دستگاه‌های اجرایی از وضعیت مصرف انرژی ساختمان‌های خود می‌تواند آن‌ها را به سمت رفع عوامل افزایش مصرف سوق دهد، این برچسب‌ها در نظارت بر مصرف انرژی و ارتقای آگاهی کارکنان و مردم درباره ضرورت صرفه‌جویی مؤثر هستند.

همت‌زاده گفت: طی دو سال اخیر، ۲۴۰ استاندارد ملی در چهارمحال و بختیاری مورد بازنگری قرار گرفته و ۱۵ استاندارد ملی نیز تدوین یا تجدیدنظر شده است، همچنین انتخاب سفیران استاندارد در مدارس با هدف نهادینه‌کردن فرهنگ استاندارد از سنین پایین انجام می‌شود، این دانش‌آموزان پس از دریافت آموزش‌های لازم، آموخته‌های خود را به سایر دانش‌آموزان منتقل می‌کنند.

پیام کوهسار

صاحب‌امتیاز و مدیر مسئول: مهرداد اسدی

زیر نظر شورای سردبیری

چاپخانه شاخه سبز قم

صفحه آرا: احمدی

نشانی شهرکرد: شهرکرد - خیابان طالقانی -مجتمع ادارات -خیابان سعادت کوچه ۳ تلفن ۰۳۸۳۲۲۲۵۶۲۲- ۰۹۱۳۳۸۴۹۸۳۴

« مطالب منتشرشده لزوما دیدگاه نشریه نمی‌باشد»

نشریه در ویرایش مطالب و مقالات آزاد می‌باشد.

آمادگی صددرصدی شبکه گازرسانی استان برای زمستان پیش رو / دعوت از مشترکین برای مصرف بهینه و رعایت نکات ایمنی



مدیرعامل شرکت گاز استان چهارمحال و بختیاری از آمادگی کامل تیم‌های عملیاتی، تجهیزات و زیرساخت‌های گازرسانی استان برای عبور پایدار از فصول سرد سال خبر داد و بر ضرورت مشارکت مشترکین در انضباط مصرف تأکید کرد.**

به گزارش روابط عمومی شرکت گاز استان چهارمحال و بختیاری، جهانبخش سلیمیان با اشاره به آغاز فصل سرما و افزایش برودت هوا در سطح استان، اظهار داشت: «با هدف حفظ پایداری جریان گاز و جلوگیری از هرگونه افت فشار یا قطعی ناخواسته، شرکت گاز استان تمامی اقدامات پیشگیرانه، بازرسی‌های فنی و تعمیرات اساسی شبکه را طبق برنامه‌ریزی‌های صورت گرفته در ماه‌های گذشته به پایان رسانده است.»

سلیمیان افزود: «تیم‌های عملیاتی، امداد و حوادث و واحدهای فنی شرکت گاز در سراسر استان به صورت شبانه‌روزی در حالت آماده‌باش کامل قرار دارند تا در صورت بروز هرگونه مشکل احتمالی، در سریع‌ترین زمان ممکن نسبت به رفع آن اقدام نمایند. تمامی ایستگاه‌ها و خطوط انتقال نیز مورد بازبینی و رصد دقیق قرار گرفته‌اند تا هیچ‌گونه خللی در روند گازرسانی به مشترکین خانگی، صنعتی و تجاری ایجاد نشود.»

مدیرعامل شرکت گاز استان در ادامه با تأکید بر اینکه پایداری شبکه گاز، مستلزم همراهی و مسئولیت‌پذیری مشترکین عزیز است، تصریح کرد: «از هم‌استانی‌های گرامی تقاضا داریم با رعایت انضباط در مصرف و دقت در به‌کارگیری اصول فنی، ما را در خدمت‌رسانی مطلوب یاری کنند. کوچک‌ترین بی‌توجهی در استفاده از وسایل گازسوز می‌تواند علاوه بر مخاطرات ایمنی، موجب افزایش بی‌رویه مصرف و فشار مضاعف به شبکه گردد.»

وی در پایان خاطرنشان کرد: «انتظار می‌رود مشترکین با رعایت «دمای رفاه» (۱۸ تا ۲۱ درجه)، استفاده از پوشش‌های مناسب در منزل و اطمینان از سلامت وسایل گرمایشی و دودکش‌ها، ضمن کاهش هزینه‌های قبض خود، به ما در حفظ استمرار جریان گاز برای تمامی نقاط استان، به‌ویژه مناطق سردسیر و کوهستانی کمک کنند.»

شرکت گاز استان چهارمحال و بختیاری همواره آماده دریافت گزارش‌ها و تماس‌های مردمی از طریق شماره ۱۹۴ (مرکز امداد و حوادث) است.

مدیرعامل شرکت پخش فرآورده‌های نفتی استان خبر داد

توزیع سهمیه سوخت صنایع چهارمحال و بختیاری در ماه‌های مهر و آبان/ مخازن آماده شود



مدیرعامل شرکت پخش فرآورده‌های نفتی منطقه چهارمحال و بختیاری گفت: سهمیه سوخت صنایع باید توسط وزارت صنعت، معدن و تجارت و ستاد مبارزه با قاچاق کالا مشخص شود، سپس توزیع بر اساس سهمیه انجام خواهد شد، این سهمیه در ماه‌های مهر و آبان به آنان تعلق خواهد گرفت، صنایع مخازن خود را برای دریافت سهمیه آماده کنند.

ساسان تیموری در گفت‌وگو با ایسنا با بیان اینکه ذخیره سوخت نفت در روستاهای مناطق محروم، صعب‌العبور و سخت‌گذر چهارمحال و بختیاری در حال انجام است، اظهار کرد: بیش از ۸۰۰۰ خانوار در استان از نعمت گاز طبیعی بی‌بهره هستند، البته برخی از روستاها نیز دارای شبکه گاز هستند، اما خانواده تاکنون نتوانسته‌اند انشعاب گاز تهیه کنند، بنابراین تهیه سوخت این خانوارها بر عهده شرکت پخش فرآورده‌های نفتی در استان است، در دهستان موگویی شرایط ویژه‌تری برای دسترسی به سوخت وجود دارد و با آغاز بارش‌ها، مسیر دسترسی به روستاهای این دهستان مسدود می‌شود و باید قبل از آغاز بارش نفت سفید در این مناطق ذخیره‌سازی شود.

مدیرعامل شرکت پخش فرآورده‌های نفتی منطقه چهارمحال و بختیاری افزود: از شهریورماه سال‌جاری ذخیره سوخت در دهستان موگویی در دستور کار قرار گرفت، چهار فروشندگی فعال (سرآقاسید، صالح‌کوتاه، بیراهگان و خویه) در این دهستان وجود دارد، سالانه حدود ۵۰۷ هزار لیتر نفت سفید در اختیار خانوارهای این روستاها قرار می‌گیرد، این نفت ذخیره شده تا ۳۱ مردادماه سال ۱۴۰۶ پاسخگوی نیاز ساکنان است، بیش از ۸۱ درصد سوخت مورد نیاز ساکنان روستاهای این دهستان تاکنون ارسال شده که نسبت به مدت مشابه در سال گذشته ۵۱ درصد سوخت بیشتری باتوجه به پدیده ال‌نینو ارسال شده است.

وی بیان کرد: توزیع نفت سفید در مناطقی مانند بازفت در شهرستان کوهرنگ، اردل، تعدادی از روستاهای لردگان و بخش‌هایی از شهرستان کیار نیز از مهرماه آغاز می‌شود و سوخت ذخیره شده تا ابتدای بهمن‌ماه پاسخگوی نیاز است و در صورت نیاز سوخت ارسال خواهد شد، در سال‌جاری نسبت به تامین فرآورده‌های نفتی و تانکر حمل سوخت مشکلی در چهارمحال و بختیاری وجود ندارد، از مردم درخواست می‌شود هر چه سریعتر به نمایندگی‌های توزیع سوخت مراجعه کنند تا بتوانیم سهمیه باقیمانده را هر چه سریعتر به مناطق ارسال کنیم، کپسول گاز نیز برای نیاز خانوارها تامین می‌شود.

تیموری با بیان اینکه در سال گذشته نزدیک به ۱۱ میلیون لیتر نفت سفید در سطح چهارمحال و بختیاری توزیع شد، گفت: سالانه باتوجه به اینکه تعدادی از روستاها از نعمت گاز طبیعی بهره‌مند می‌شوند، این عدد کاهش پیدا می‌کند، البته امکان گازرسانی تا سالیان سال به برخی روستاها از جمله دهستان موگویی وجود ندارد.

مدیرعامل شرکت پخش فرآورده‌های نفتی منطقه چهارمحال و بختیاری در خصوص تامین سوخت دوم صنایع در استان، عنوان کرد: بیشتر سوخت مورد نیاز صنایع استان، نفت و گاز است، سهمیه سوخت صنایع باید توسط وزارت صنعت، معدن و تجارت و ستاد مبارزه با قاچاق کالا مشخص شود، سپس توزیع بر اساس سهمیه انجام خواهد شد، طبق پیگیری‌های انجام شده، مقرر شد لیست صنایع فعالی که نیازمند سوخت نفت و گاز هستند، برای دریافت سهمیه ۶ ماهه معرفی کنند تا این سهمیه در ماه‌های مهر و آبان به آنان تعلق بگیرد، تهیه مخازن بر عهده صنایع است، امکان دارد در ماه آذر نیاز به ارسال سوخت به نیروگاه‌ها داشته باشیم.

وی با اشاره به اقدامات صورت گرفته برای جلوگیری از قاچاق سوخت در چهارمحال و بختیاری، توضیح داد: تامین سوخت مورد نیاز خانوارها باید بر اساس درخواست انجام می‌شود، در گام احراز هویت از طریق کد ملی سرپرست خانوار و کد پستی در سامانه صدف و تطابق با سامانه ثبت‌احوال برای تائید محل سکونت انجام می‌شود، سپس شرکت ملی گاز مشخص می‌کند که این منطقه فاقد گاز طبیعی است و در صورت تائید و راستی‌آزمایی توسط همکاران شرکت پخش فرآورده‌های نفتی، سهمیه نفت خانوار تائید می‌شود و این سهمیه به کارت بانکی سرپرست خانوار منتقل خواهد شد و فرد می‌تواند با مراجعه به مراکز توزیع، سهمیه خود را دریافت کند.

تیموری ادامه داد: مصرف‌کننده‌های گاز، نفت سفید و گازوئیل در چهارمحال و بختیاری به دو دسته خرد و عمده تقسیم‌بندی می‌شوند، مصرف‌کننده‌ها دارای یک سازمان متولی هستند، این سازمان بر اساس آیین‌نامه ماده ۲۴ مبارزه با قاچاق کالا و ارز، وظیفه دارد، موضوعاتی مانند احراز هویت و نیاز را انجام دهد، برای مثال احراز هویت صنایع توسط سازمان صمت، پروژه‌های عمرانی با ادارات مربوطه از جمله راهداری، راه و شهرسازی و ....، حوزه کشاورزی با سازمان جهادکشاورزی و حوزه معادن نیز با حوزه معادن سازمان صمت است، برای مثال سهمیه اختصاص یافته به معادن بر اساس میزان تولید یک ماه قبل انجام می‌شود، همچنین پس از انجام بازدید میدانی، بر اساس تولید و تعداد ماشین‌آلات فعال سهمیه تخصیص پیدا می‌کند، همچنین با هماهنگی کمیسیون مبارزه با قاچاق کالا و ارز استان، سهمیه سوخت ماشین‌آلات غیربومی که در استان فعالیتی نداشتند از سهمیه استان حذف شد که عدد بزرگی بود.

مدیرعامل شرکت پخش فرآورده‌های نفتی منطقه چهارمحال و بختیاری با اشاره به ضرورت فرهنگ‌سازی در مدیریت مصرف بنزین در کشور، خاطرنشان کرد: در سبد سوخت باید انواع سوخت مورد استفاده قرار بگیرد، سوخت CNG، یکی از سوخت‌های پاکی است که باید مورد توجه قرار بگیرد، در قانون هوای پاک نیز به استفاده از این سوخت تاکید شده است، اما متاسفانه در ۶ ماهه ابتدایی سال‌جاری نسبت به مدت مشابه سال گذشته مصرف این سوخت در استان حدود ۴ درصد کاهش داشته که این مسئله باعث افزایش مصرف بنزین شده است.

وی اضافه کرد: اما خوشبختانه با افزایش نرخ بنزین آزاد، شاهد افزایش مصرف سوخت CNG و کاهش مصرف بنزین در چهارمحال و بختیاری بودیم، همچنین ایجاد زیرساخت استفاده از خودروهای برقی نیز می‌تواند به کاهش مصرف سوخت بنزین در استان کمک کند، ضرورت دارد خودروهای فرسوده با مصرف سوخت بالا، با خودروهای استاندارد جایگزین شوند، استفاده از ناوگان حمل و نقل عمومی نیز نیازمند فرهنگ‌سازی است، این مسئله به کاهش مصرف سوخت بنزین کمک می‌کند، به نظر می‌رسد اجرای طرح سه‌شنبه‌های بدون خودرو در استان باید مورد توجه بیشتری قرار بگیرد، برای مثال سرویس ایاب و ذهاب شرکت پخش فرآورده‌های نفتی در نظر گرفته شده است و استقبال از سرویس در روزهای سه‌شنبه نسبت به سایر روزهای هفته افزایش پیدا می‌کند.

تیموری در خصوص دوگانه‌سوز کردن تاکسی‌ها در چهارمحال و بختیاری، گفت: تا تیرماه سال ۱۴۰۴، دوگانه‌سوز کردن خودروهای تولید سال ۱۳۹۴ به بالا به صورت رایگان انجام می‌شد، پنج کارگاه در این استان در این حوزه فعال بود و متقاضیان پس از ثبت‌نام و اخذ نوبت اقدام به دوگانه‌سوز خودروهای خود می‌کردند، در حال حاضر نیز این شرایط برای تاکسی‌های اینترنتی در استان به زودی فراهم خواهد شد تا باتوجه به افزایش قیمت بنزین و پیمایش این تاکسی‌ها، کرایه‌ها افزایش چشمگیری پیدا نکند.

مدیرعامل شرکت پخش فرآورده‌های نفتی منطقه چهارمحال و بختیاری در پایان با بیان اینکه در ۶ ماهه ابتدایی سال‌جاری نسبت به مدت مشابه سال گذشته با رشد ۱.۱ درصدی مصرف بنزین در این استان مواجهه بودیم، خاطرنشان کرد: مصرف نفت و گاز و گازوئیل در این مدت تغییر چندانی نداشتیم، این موارد در بخش‌های مختلفی استفاده می‌شود که حدود ۷۱ درصد مصرف در بخش حمل‌ونقل است، ۶ درصد گازوئیل نیز در بخش صنعت و اصناف و ۱۷ درصد نیز در بخش کشاورزی مصرف می‌شود و حدود پنج درصد نیز در سایر بخش‌ها مورد مصرف قرار می‌گیرد، همچنین در ۶ ماهه ابتدایی سال‌جاری ۳۲.۵ میلیون متر مکعب در استان سوخت CNG، مصرف شده است.

طرح‌های هادی چهارمحال و بختیاری برای تکمیل به ۷ همت اعتبار نیاز دارد



سرپرست معاونت عمران روستایی بنیاد مسکن انقلاب اسلامی چهارمحال و بختیاری با اشاره به اینکه برای تکمیل اجرای طرح هادی در روستاهای استان به اعتباری بالغ بر ۷ همت نیاز است، گفت: تاکنون نیز ۵۹۰ میلیارد تومان به طرح‌های هادی روستایی استان اختصاص پیدا کرده است.

حمزه خالدی با اشاره به آخرین وضعیت اجرای طرح‌های هادی در چهارمحال و بختیاری، اظهار کرد: تمام روستاهای بالای ۲۰ خانوار در استان، مشمول اجرای طرح هادی هستند و از مجموع ۵۷۵ روستای دارای طرح هادی در استان، این طرح در ۴۱۱ روستا اجرا شده، به این ترتیب، ۷۱ درصد روستاهای استان از اجرای طرح هادی برخوردار شده‌اند که این میزان بالاتر از میانگین کشوری است.

سرپرست معاونت عمران روستایی بنیاد مسکن انقلاب اسلامی چهارمحال و بختیاری با بیان اینکه در حال حاضر حدود ۱۳۵ پروژه طرح هادی در ۱۳۵ روستای استان در حال اجرا است،گفت: طرح‌های هادی روستایی جزو پروژه‌هایی پویا محسوب می‌شوند، با توجه به اینکه سرانه روستاها متغیر است و این سرانه افزایش پیدا می‌کند، درصد پیشرفت فیزیکی طرح‌ها را نیز تغییر می‌دهد و مانند این است که این یک بخش جدید به روستا اضافه شده، اما به صورت میانگین حدود در ۳۵ درصد روستاهای استان این طرح شکل گرفته است.

وی در خصوص توزیع اجرای طرح‌های هادی روستایی در شهرستان‌های چهارمحال و بختیاری، توضیح داد: این موضوع تابع مؤلفه‌هایی مختلف است که یکی از مهمترین آن‌ها تعداد روستاهای هر در شهرستان است، شهرستان‌های دارای روستاهای بیشتر، سهم بیشتری از اعتبارات موجود را دریافت می‌کنند، اما با توجه به اینکه شهرستان لردگان بیشترین تعداد روستاهای بالای ۲۰ خانوار را در مقایسه با سایر شهرستان‌های استان دارد، بیشترین میزان اجرای طرح هادی نیز در این شهرستان انجام شده است.

سرپرست معاونت عمران روستایی بنیاد مسکن انقلاب اسلامی چهارمحال و بختیاری با اشاره به اجرای فاز دوم طرح‌های هادی در روستاهای استان، گفت: بر اساس برنامه‌ریزی‌های انجام‌شده، اولویت ورود به روستاهایی است که تاکنون طرح هادی در آن‌ها اجرا نشده است و این موضوع بر برنامه‌ریزی برای اجرای فاز دوم طرح هادی در سایر روستاها تأثیر می‌گذارد، همچنین تأمین اعتبار از دیگر عوامل مؤثر در این روند محسوب می‌شود، بر اساس برآوردهای موجود، برای تکمیل اجرای طرح هادی در روستاهای استان به اعتباری بالغ بر ۷ همت نیاز است و با توجه به محدودیت منابع مالی، تأمین این میزان اعتبار امکانپذیر نیست، اما تلاش می‌شود بر اساس اولویت‌بندی، فاز دوم طرح‌های هادی روستایی در استان اجرا شود.

وی در خصوص اعتبار اختصاص یافته به طرح‌های هادی روستایی در چهارمحال و بختیاری، اظهارکرد: منابع تأمین اعتبار این طرح‌ها از دو محل صورت می‌گیرد، تاکنون حدود ۲۹۰ میلیارد تومان از محل اعتبارات تملک دارایی‌های سرمایه‌ای استان به این استان اختصاص یافته است، همچنین ۱۰۰ میلیارد تومان اعتبار از حوزه قیر در نظر گرفته شده که ارزش روز آن حدود ۳۰۰ میلیارد تومان برآورد می‌شود، بنابراین، در مجموع حدود ۵۹۰ میلیارد تومان برای اجرای طرح‌های هادی روستایی در سال‌جاری اختصاص یافته است.

خالدی در پایان با اشاره به شاخص‌های تعیین اولویت اجرای طرح‌های هادی در چهارمحال و بختیاری، خاطرنشان کرد: برنامه دولت بر تکمیل پروژه‌های نیمه‌تمام تأکید دارد و در کنار آن، روستاهایی که تاکنون طرح هادی در آن‌ها اجرا نشده است و همچنین روستاهای دارای کانون جمعیتی، در اولویت اجرای این طرح‌ها قرار دارند.

وضعیت معوقات پرستاران چهارمحال و بختیاری کاهش یافت



رئیس دانشگاه علوم پزشکی شهرکرد گفت: وضعیت معوقات پرستاران استان از ۱۷ ماه به ۷ ماه کاهش یافت.

علی‌ضامن صالحی‌فرد در آیین گرامیداشت روز پرستار، همزمان با سالروز ولادت حضرت زینب کبری(س)، با اشاره به جایگاه و رسالت جامعه پرستاری اظهار کرد: صبوری، مراقبت، غمخواری و تاب‌آوری از ویژگی‌های برجسته انسانی است که در رفتار و عملکرد پرستاران به‌خوبی نمایان می‌شود.

وی با اشاره به حضور پرستاران در شرایط دشوار افزود: کادر پرستاری در دوران دفاع مقدس، همه‌گیری کرونا، جنگ ۱۲ روزه و جنگ رمضان با روحیه ایثار و خدمت در میدان حضور داشتند و در انجام مسئولیت حرفه‌ای خود، برای مراقبت از بیماران و کاهش آلام آنان تلاش کردند.رئیس دانشگاه علوم پزشکی شهرکرد با اشاره به پیام رهبر معظم انقلاب درباره جایگاه و رسالت پرستاران بیان کرد: این پیام به‌خوبی اهمیت جایگاه پرستاری را تبیین کرده و بر ضرورت توجه به مطالبات به‌حق این قشر تأکید داشته است. ما نیز تا زمانی که مسئولیت داریم، پیگیری حقوق و مطالبات پرستاران را ادامه خواهیم داد.

صالحی‌فرد با اشاره به پیگیری مشکلات معیشتی و شغلی پرستاران گفت: مسئولان وزارت بهداشت، درمان و آموزش پزشکی و ریاست جمهوری برای رفع مشکلات کادر درمان و بهبود شرایط این قشر تلاش می‌کنند و در نشست‌های اخیر با مسئولان کشوری نیز قول‌های مساعدی برای پیگیری مسائل و رفع مشکلات داده شده است.

رئیس دانشگاه علوم پزشکی، خدمات بهداشتی و درمانی چهارمحال‌وبختیاری از کاهش مدت معوقات پرداختی کارکنان این دانشگاه از حدود ۱۵ تا ۱۷ ماه به ۶ تا ۷ ماه خبر داد و گفت: پیگیری مطالبات دانشگاه از سازمان‌های بیمه‌گر و تأمین منابع مالی برای پرداخت معوقات کارکنان، به‌ویژه پرستاران، در اولویت قرار دارد. وی تأمین منابع مالی و وصول مطالبات دانشگاه از سازمان‌های بیمه‌گر را از اولویت‌های دانشگاه علوم پزشکی عنوان کرد و افزود: پرداخت مطالبات دانشگاه از سوی سازمان تأمین اجتماعی و بیمه سلامت می‌تواند زمینه تسویه بخش بیشتری از معوقات کارکنان را فراهم کند.

کانون پرورش فکری چهارمحال و بختیاری به ۷ مرکز جدید نیاز دارد



مدیرکل کانون پرورش فکری کودکان و نوجوانان چهارمحال و بختیاری از آمادگی این مجموعه برای حمایت از فعالان مردمی حوزه کودک و نوجوان در سراسر استان خبر داد و گفت: کتاب، تجهیزات و امکانات کانون متناسب با ظرفیت موجود در اختیار این فعالان قرار می‌گیرد.

نرگس اسدی خبرنگار پیام

کوهساررروح‌الله واحد در نشست خبری به مناسبت هفته ملی کودک، با تأکید بر ضرورت گسترش فعالیت‌های فرهنگی و تربیتی برای کودکان و نوجوانان اظهار کرد: هر فرد یا گروهی در هر نقطه از استان که به‌صورت مردمی در حوزه کودک و نوجوان فعالیت می‌کند، می‌تواند از ظرفیت‌های حمایتی کانون پرورش فکری بهره‌مند شود.

وی با اشاره به شعار امسال هفته ملی کودک با عنوان «لبخند کودکان، الفبای وطن» افزود: در همین راستا و با رایزنی‌های انجام‌شده، تماشاخانه سیار کانون از ۱۱ تا ۱۵ مهرماه در چهارمحال و بختیاری مستقر می‌شود تا زمینه بهره‌مندی کودکان مناطق مختلف استان از برنامه‌های فرهنگی و هنری فراهم شود.

واحد ادامه داد: تماشاخانه سیار با هدف ارائه خدمات فرهنگی و هنری به کودکان روستاها و مناطق کم‌برخوردار فعالیت می‌کند و اولویت حضور آن، مناطقی است که کودکان دسترسی کمتری به مراکز کانون دارند یا اساساً در محل سکونت آن‌ها مرکز کانون پرورش فکری وجود ندارد.

مدیرکل کانون پرورش فکری کودکان و نوجوانان چهارمحال و بختیاری با اشاره به برگزاری جشن هفته ملی کودک بیان کرد: این جشن روز چهارشنبه ۱۵ مهرماه در خیابان امیرکبیر شهرکرد، کوچه ۱۳۱ برگزار می‌شود و تلاش شده است با انتخاب این محل، امکان حضور و مشارکت کودکان، به‌ویژه کودکان مناطق کم‌برخوردار، فراهم شود.

وی غبارروبی گلزار شهدای شهرستان فرخشهر، دیوارنگاری و اجرای برنامه‌های نمایشی با محوریت تحکیم بنیان خانواده را از دیگر برنامه‌های پیش‌بینی‌شده برای هفته ملی کودک در استان برشمرد.

واحد همچنین بر ضرورت توجه جدی‌تر به نیازها و دیدگاه‌های نوجوانان تأکید کرد و گفت: با وجود اینکه در تقویم رسمی هفته‌ای با عنوان هفته نوجوان نداریم، کانون تلاش کرده است در برنامه‌های هفته ملی کودک، موضوع نوجوانان را نیز مورد توجه قرار دهد.

وی از تشکیل نخستین شورای مشورتی نوجوانان در کانون پرورش فکری استان خبر داد و تصریح کرد: بهره‌گیری از نظرات و ایده‌های نوجوانان می‌تواند به ارتقای کیفیت برنامه‌های فرهنگی کمک کند و از سایر دستگاه‌های فرهنگی استان نیز درخواست می‌کنیم نوجوانان را به‌عنوان مشاوران خود در تصمیم‌گیری‌ها و برنامه‌ریزی‌ها مشارکت دهند.

واحد با تأکید بر اینکه هزینه دریافت‌شده از کودکان و نوجوانان بسیار کمتر از هزینه کلاس‌های خصوصی است، اظهار کرد: در محاسبه این هزینه‌ها، مواردی مانند اجاره مکان، آب و برق و سایر هزینه‌های جانبی در نظر گرفته نمی‌شود و تلاش شده است هزینه آموزش برای خانواده‌ها تا حد امکان پایین باشد.

وی از اجرای برنامه تربیت مربی تخصصی در کانون خبر داد و گفت: امسال علاوه بر توسعه زیرساخت‌ها، موضوع تربیت مربی را نیز دنبال کردیم و با رایزنی‌های انجام‌شده با کانون در تهران، حدود ۱۰ مربی تخصصی در حوزه‌های علمی آموزش دیدند.

مدیرکل کانون پرورش فکری کودکان و نوجوانان چهارمحال و بختیاری ادامه داد: برخی آموزش‌های تخصصی در تابستان انجام شد و در حال حاضر فعالیت‌های رباتیک و نجوم آغاز شده است و برنامه‌ریزی شده تا آموزش‌های مرتبط با نانو و سواد اقتصادی نیز در فصل زمستان آغاز شود.

وی با اشاره به توسعه فعالیت‌های علمی کانون پرورش فکری کودکان و نوجوانان، اظهار کرد: در حوزه علوم و فناوری، برنامه‌هایی همچون رباتیک، نجوم، «سفر در بدن»، آزمایشگاه نانو و آسمان‌نما در کانون دنبال می‌شود و تلاش شده است کودکان و نوجوانان در کنار آموزش‌های تئوری، تجربه عملی و عینی نیز داشته باشند.

واحد افزود: در حوزه نجوم نیز دو دستگاه تلسکوپ در اختیار کانون پرورش فکری کودکان و نوجوانان در چهارمحال و بختیاری قرار گرفته است تا امکان برگزاری فعالیت‌های رصدی برای اعضا فراهم شود، همچنین با توجه به ظرفیت آسمان‌نما، کودکان و نوجوانان می‌توانند با مفاهیم مربوط به فضا و نجوم به شکل جذاب‌تری آشنا شوند.

مدیرکل کانون پرورش فکری کودکان و نوجوانان چهارمحال و بختیاری ادامه داد: «سفر در بدن» و آزمایشگاه نانو نیز از دیگر برنامه‌های علمی کانون هستند که با هدف آشنایی کودکان و نوجوانان با مفاهیم علمی و ایجاد زمینه برای یادگیری تجربی اجرا می‌شوند.

وی همچنین از فعال شدن مراکز کانون‌های پرورش فکری کودکان و نوجوانان در چهارمحال و بختیاری در روزهای پنجشنبه خبر داد و گفت: باتوجه به مطالبات و درخواست‌های مطرح شده و رایزنی‌های انجام‌شده با مرکز، از اواخر مهرماه روزهای پنجشنبه نیز به برنامه فعالیت مراکز کانون در استان اضافه خواهد شد.